crónica EL DIARIO EN CASTELLANO DE MAYOR CIRCULACION DEL MUNDO

AJUSTADO TRIUNFO DE MORON ANTE ITALIANO

• Información Página 24

Murió a Causa de las Quemaduras la Actriz Yanqui Linda Darnell

• Información Página 7

crónica
FIRME JUNTO AL PUEBLO
6ª EDICION
Año II — Buenos Aires, Sábado 10 de Abril de 1965 — Nº 607 — $ 10.—

MORON OBTUVO UN NUEVO TRIUNFO esta tarde, manteniendo así su condición de puntero e invicto. El partido fue muy enredado, poco claro y este aspecto lo documenta la foto, en la que vemos a cuatro hombres de Morón y tres de Italiano en un pequeño sector de terreno. El puntero levantó en el segundo tiempo, justificando recién entonces su derecho a la victoria (Inf. pág. 24)

EL "CANCANERO" ESTAFADOR. Sonriendo traviesamente, "Albertito" Jansenson, alias el "Cancanero", que estafó 1.765.000 dólares al Banco de la Nación, en momentos de descender del avión en que fue traido por la policía que lo detuvo luego de dos años de persecuciones en Roma. El "arribo" del famoso "mago" de las finanzas se produjo esta tarde a las 16.30 en el aeropuerto de Ezeiza. (Información pág. 7)

INVESTIGAN LOS CASOS DE ENVENENAMIENTO EN BAHIA

• Información Página 2

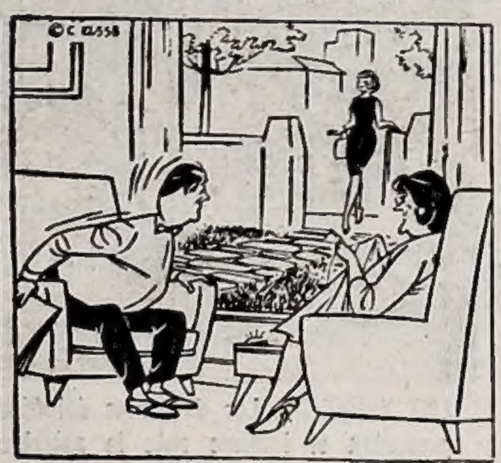

TARZAN 65 DE DOBLE PARED COMPACTA DE ROCALIT ESTRUCTURAL CON CHIMENEA FRONTAL Y PILOTES DE HORMIGON
EXPOSICIONES Y VENTAS:
• LINIERS: Carhúe 54 (A 1/2 C. Estación)
• VICENTE LOPEZ: Av. Maipú 25 (Pte. Saavedra)
• SAN FERNANDO: Calle Constitución 480
• BOULOGNE: Av. Rolón 2600 (Frente Estación)
• SAN JUSTO: Av. Provincias Unidas 3600 y Bs. As
• CONSTITUCION: Brasil 849
• AVELLANEDA: Av. Mitre 338
• LA PLATA: Calle 49 Nº 679
• POMPEYA: Av. Sáenz 1102
FABRICA EXPOSICION Y VENTAS: TELLIER 2149 - Capital (Frente al Matadero)
HORARIO: Lunes a Sábados de 9 a 20 Hs. Domingos Cerrado
SUPER CHALET * ANTICIPO $ 3.980

MADE IN ENGLAND: PARA QUE DEN MAS LECHE, UN GRANJERO VISTIO CON IMPERMEABLES A SUS VACAS

AXMINSTER (Inglaterra), 10 (Reuter). — Un granjero local proveyó de impermeables a sus nueve vacas, con la esperanza de que al mantenerlas secas y abrigadas le den más leche y pueda de esa manera, aumentar sus ingresos.

Encargó los impermeables a una firma confeccionista de Londres. Son de una loneta liviana, con cortes y pliegues que permiten el cómodo movimiento del animal. Ahora habrá que ver el resultado que da la innovación.

SERIAN 8 LOS MUERTOS EN BAHIA BLANCA

La tragedia fue provocada por el envenenamiento producido a los pacientes internados en el hospital bahiense durante intervenciones quirúrgicas o postoperatorias, al inyectárseles un producto químico en mal estado.

BAHIA BLANCA, 10 (De nuestros enviados especiales, Alfredo Serra y Hugo Lazaridis). — Toda la ciudad se halla conmovida por la noticia del fallecimiento de por lo menos seis enfermos internados en el Hospital Municipal local debido al envenenamiento producido al inyectarse a los pacientes sangre en mal estado durante intervenciones quirúrgicas o en el período posoperatorio. Seis muertes fueron confirmadas y las versiones incrementan la cifra por lo menos en dos casos más, uno de ellos una mujer joven. En medios allegados se afirma que se están investigando los fallecimientos ocurridos en los últimos tiempos, a partir de la llegada desde Gran Bretaña de una partida de frascos conteniendo citrato de sodio, compuesto químico anticoagulante que se mezcla con agua destilada para luego agregar la solución a la sangre fresca. Este compuesto habría llegado adulterado desde el país de orígen conteniendo impurezas que lo convirtieron en un mortífero veneno.

• Interrogante

Queda planteado este inquietante interrogante, que hasta el momento no ha podido ser revelado. ¿Cuántos otros fracasos de citrato de sodio se encuentran en otros hospitales del mundo y quizá del país, conteniendo el veneno mortal que tal vez ya haya causado otras víctima? Urge determinar el volumen de la partida del producto que ingresó al país, y que en Gran Bretaña se adopten todos los recaudos necesarios en el mismo sentido, para impedir que la sangre —sinónimo de vida— se convierta en vehículo de muerte.

• El Anuncio

Desde el mediodía de la víspera comenzaron a circular versiones alarmantes sobre la muerte de internados en el hospital municipal. Esta inquietud fue confirmada e horas de la tarde por autoridades del nosocomio y el intendente municipal, doctod Baeza.

El jefe de la comuna declaró que **"seis pacientes fallecieron por causas no establecidas fehacientemente", aclarando que, sin embargo, todos los casos presentaban un cuadro similar.**

Indicó que no se descarla posibilidad de que elementos químicos preparados para las transfusiones de sangre, se hallaran en mal estado.

Concretamente, se trataría de citrato de sodio, compuesto químico que es agregado a la sangre luego de la extracción a los dadores para su conservación, ya que ejerce actividad anticoagulante sobre la sangre. El citrato de sodio —importado desde Gran Bretaña— puede ser conservado en estas condiciones entre ocho y diez días en lugares con baja temperatura.

Pudo saberse que cuando en el banco de sangre que funciona en el mismo hospital se efectuó la combinación de sangre fresca con el citrato de sodio, se comprobó que no se obtenía la rápida combinación que de costumbre se opera. Tres frascos de ese elemento fueron desechados pero se continuó utilizando otros que integraban la partida.

• "Adulterado"

Por su parte, el director del hospital, Dr. Francisco Alvarez Fourcade, habría admitido que el citrato de sodio **"llegó adulterado desde Inglaterra".** En este sentido, declaró que **"se han hecho análisis y todo coincide con este dato concreto".**

El intendente municipal, doctor Baeza, señaló además que **"debemos llevar tranquilidad a la población y defender el prestigio del viejo hospital. Soy el primer interesado —expresó— en que este asunto se aclare definitivamente".**

El jefe de la Comuna impartió instrucciones para que se realice una exhaustiva investigación. **"Se trata —dijo— de un supuesto delito culposo. Se ha requerido la colaboración del Ministerio de Salud Pública de la provincia y aún del Departamento de Química de la Universidad Nacional del Sur e, incluso, del propio rector en la faz profesional".**

A este respecto, el doctor Baeza informó que se había solicitado concretamente, al Ministerio de Salud Pública provincial, el urgente envío de expertos químicos. **"Ellos tendrán a su cargo la colaboración en la investigación que ya se ha iniciado para determinar las causas de estos fallecimientos".**

El intendente destacó que la sangre fue suministrada por el Banco de Sangre, organismo autárquico que funciona en el mismo local del hospital. **"Esto no significa, sin embargo —aclaró—, que se trate de deslindar responsabilidades, sino, tan solo, mencionar la procedencia del compuesto químico".**

• Las Víctimas

De acuerdo a lo declarado por el director del hospital, 4 pacientes fallecieron el martes próximo pasado, otro más el miércoles, y un sexto ayer. La nómina de falelcidos es la siguiente:

Otelm Mengoni, 48 años, procedente de Coronel Dorrego; Victoriano Alvarez, 61 años, de Carhué; Marcos Kostovich, 19 años, de esta ciudad, y Patricio Sabattini, de 67 años, procedente de Médanos. Los cuatro dejaron de existir el martes.

Gaetano Puerani, de 63 años, domiciliado en Teniente Origone, murió el miércoles; mientras que Juan Villafáin, de 56 años, vecino de esta ciudad, murió ayer.

EN ENTRE RIOS SECUESTRAN A UNA PAREJA EN EL CAMINO

GUALEGUAYCHU, 10 (De nuestro corresponsal). — No obstante no haber dado información alguna la policía, se tuvo conocimiento que una pareja procedente, presumiblemente, de la Capital Federal, que contrató los servicios de un taxi para que los trasladara a la ciudad de Concepción del Uruguay, a escasos diez kilómetros de esta ciudad fue interceptado por otro automóvil, último modelo, del que descendieron tres individuos con armas de fuego en mano, los que obligaron a la pareja a subir en el coche, a la vez que le exigían pagar los servicios del coche de alquiler, dándose inmediatamente a la fuga en dirección a Concordia. Los secuestradores, al igual que la pareja, a estar por las declaraciones del taxista, iban fuertemente armados, lo que hace presumir a la policía que se trata de delincuentes que por cuestiones de intereses tienen discrepancias entre sí.

Hasta el momento, según se informó, la policía no ha logrado la detención de ninguna de las personas que tomaron parte en el hecho.

TODA LA LITURGIA DE SEMANA SANTA EN LAS IGLESIAS CENTENARIAS DE CORDOBA! Y EL MARAVILLOSO ESPECTACULO DE LA

SEMANA AZUL DE CALAMUCHITA

(11 AL 18 DE ABRIL) PESCA, ESCENIFICACIONES CRISTIANAS, DEPORTES, FOLKLORE, ETC.

Todo será poco para tanto!

CONSULTE SOBRE SU PROXIMO VIAJE EN

BUENOS AIRES: ESMERALDA 356 - T. E. 46 - 7240
SANTA FE: SAN LUIS 2900 - T. E. 34023
ROSARIO: MITRE 720 - T. E. 21915
TUCUMÁN: CONGRESO 36 - T. E. 24822
URUGUAY: SORIANO ESQ. IBICUY - MONTEVIDEO

DIRECCION PROVINCIAL DE TURISMO Y TRANSPORTES

LUZ Y FUERZA: 25.000 AFILIADOS EN ATLANTA

Veinticinco mil personas se dieron cita esta mañana, a las 8.30, en la samblea del Sindicato de Trabajadores de Luz y Fuerza. Convocados por el Consejo Directivo de la entidad, los afiliados al gremio se hicieron presentes en forma masiva en la cancha de Atlanta paconsiderar el orden del día que se sometió a la voluntad colectiva. Cabe destacar el entusiasmo con que la concurrencia asistió al imponente plenario obrero.

En primer lugar se eligió al presidente de la asamblea, siendo designado el dirigente, señor Fazone, el que ocupó el estrado de inmediato.

A continuación, el Consejo Directivo presentó su informe por secretaría, dando cuenta cada dirigente de lo actuado y las previsiones futuras para el ciclo 1965-66.

Los titulares de las secretarias, general, actas, cultura, gremial, hacienda, organización, prensa, previsión y solidaridad social, turismo y vivienda, sometieron a la consideración de los asambleistas lo realizado y por hacer, en su respectiva esfera de actuación. Todos los informes fueron aprobados.

LUZ Y FUERZA. Los dirigentes del Sindicato de Luz y Fuerza presentan el informe ante la asamblea, reunida en Atlanta.

Por otra parte, el consejo directivo señaló a la asamblea que para los primeros días de mayo, las empresas de electricidad harán efectivo a la organización sindical los aportes correspondientes al porcentaje de sus ganancias, que por convenio reconocen a los trabajadores. El sindicato destina estas sumas a obra social, vivienda, cultura y otros rubros de la actividad gremial.

Pasadas las 11.30, finalizó la consideración del temario, y la multitud fue desconcentrándose lentamente. Luz y Fuerza ratificó, una vez más, que es el gremio cuyas asambleas son las más numerosas.

PRIORIDADES DEL PLAN DE DESARROLLO

Facilidades de pago de los créditos para la adquisición de bienes de capital en el extranjero, disminución gradual de la inflación, incremento del Producto Bruto Nacional, 370 millones de dólares anuales para la modernización y desarrollo de las acerías, 375 millones en divisa norteamericana para ferrocarriles y otros rubros, constituyen el núcleo central de las prioridades que encara el Plan de Desarrollo, que todavía no se ha dado a conocer, en el período 1965-1969.

Pese a los reiterados anuncios, no ha sido dado a conocer hasta el momento el Plan de Desarrollo Nacional, detenido al parecer en las imprentas del Banco Central. CRONICA, cumpliendo su deber informativo para con sus lectores, está en condiciones de adelantar los aspectos principales del citado plan, que contempla —entre otras cosas— el ordenamiento del desarrollo económico en los próximos cinco años, especificando los rubros que tienen prioridad para la inversión, así como también sus fuentes de financiación.

• Mercado de Cambios

Aun cuando la reserva mantenida sobre el particular es estricta, CRONICA ha podido recoger algunos de sus detalles y las medidas que contempla el mencionado plan, el que incluye sobre control de cambios, disposiciones para ampliar las facilidades de pago de los créditos, sobre cuya base se adquieren en el extranjero bienes de capital.

En lo que respecta al candente problema de la inflación, se acepta que ésta no puede ser detenida en forma inmediata si se desea incrementar el índice de crecimiento del producto bruto nacional. Se ha previsto, sin embargo, una disminución gradual de la tasa de inflación al 20 por ciento en 1966 y de un 5 a 6 por ciento en los dos años siguientes. La producción de energía eléctrica y gas se calcula que aumentará un 2 por ciento en 1965, un 11 por ciento en 1966 y un 10 por ciento anual hasta 1969. El plan prevé un desarrollo menor para otras ramas y servicios de la industria.

Satisfacer este programa de expansión demandará una importación de maquinaria y bienes de capital del orden de los 330 a 390 millones de dólares anuales, que serán financiadas —según se prevé— por proveedores que otorgarán créditos promedio de 12 años de plazo.

• Acero y Petroquímica

Se estima que la demanda del mercado de acero alcanzará en 1969 a los 4.000.000 de toneladas anuales, que en su totalidad, excepto aceros especiales, será producido en el país. El desarrollo y modernización de las acerías insumirá importaciones del orden de los 370 millones de dólares anuales, mientras se aplique el plan. En este rubro están incluidas tanto las empresas estatales como privadas.

Dentro del conjunto de prioridades, el Plan de Desarrollo destaca el desenvolvimiento de la industria petroquímica. Se contemplan importaciones por un monto de tres millones de dólares aproximadamente por año, para aumentar la capacidad de fabricación de goma sintética, fertilizantes nitrogenados o soda cáustica, negro de humo y polietileno.

• Minería y Ferrocarriles

Ciento sesenta y ocho millones de dólares anuales serán invertidos, dentro de las previsiones del Plan, en la industria minera. Fundamentalmente, en lo que se refiere a la extracción de hierro, aluminio, magnesio, tungsteno, berilo y amianto.

En cuanto al problema ferroviario, uno de los más complejos por el enorme peso de su déficit crónico sobre el presupuesto nacional, el Plan contempla una inversión de 375 millones de dólares en la importación de rieles, máquinas diesel y equipos auxiliares. Por otra parte, la electrificación del ferrocarril trasandino y la extensión de la red subterránea de Buenos Aires (cuatro kilómetros anuales), demandarán importaciones del orden de los 7 millones de dólares durante el lapso de aplicación del Plan.

• Energía Eléctrica

El incremento de la producción de energía eléctrica, es uno de los capítulos más ambiciosos. Alrededor de 1.555 megavatios se agregarán —dentro de las previsiones— a la red de servicios públicos, para 1969. Ademas se contempla el iniciar obras que permitan totalizar 2.281 megavatios de los cuales 1.831 provendrán de plantas hidroeléctricas. Doscientos ochenta millones de dólares demandarán las inversiones.

El desarrollo de la producción en las fuentes de gas natural, es uno de los aspectos que más coadyuvarán al incremento en la producción de energía, por lo que se efectuarán —sostienen los redactores del Plan— importaciones de tuberías maestras, cañerías de distribución y almacenaje subterráneo, por un valor de 75 millones de dólares.

Por último, y en líneas generales, se recomienda al gobierno nacional estimular a la industria local para que produzca bienes que hasta ahora se importaban.

La Noticia que Faltaba: Perro Mordido por Hombre

El periodismo es el oficio de noticiar lo insólito. Su materia no es lo obvio, sino lo insospechable. Así, por ejemplo, nunca se leerá en un diario que fulano de tal atravesó la calzada y no lo atropelló ningún automóvil; eso es lo normal. Pero lo infrecuente también ocurre y en tal caso sí que es digno de figurar. Del mismo modo, que un perro muerda a un hombre no tiene nada de raro; pero que suceda lo contrario, la cosa es noticia. La gran noticia que le faltaba al periodismo. Eso acaba de ocurrir en Tokio.

TOKIO, 10 (Reuter). — Un perro que ladraba sin descanso a un borracho enfureció a éste de tal manera que se abalanzó sobre el can y le mordió una oreja. El hecho ocurrió en Yokohama y fue su protagonista Haruichi Nishimura, vendedor de diarios. El perro y el hombre, que también recibió algún mordisco, están en observación.

Interpelan a Dos Ministros

Tuvo entrada en la Cámara de Diputados un proyecto de interpelación a los ministros de Relaciones Exteriores y de Economía. La iniciativa, contenida en 12 puntos, fue promovida por el representante del MID de Entre Ríos, señor Fernando Viñals, y se refiere a la situación que enfrenta la industria del cemento.

El mencionado legislador propone interpelar a los ministros nombrados acerca de: "Si el P. E. conoce y ha valorado la angustiosa situación en que se desenvuelven las empresas y los trabajadores vinculados a la industria del cemento"; b) "Si el P. E. conoce y valora lo que representa para el país que una industria recientemente equipada para producir 5 millones de toneladas de cemento al año solo venda 2,8 millones, lo que significa una capacidad ociosa del 41 por ciento"; c) Si es exacto que no obstante la crisis que afecta a la industria argentina del cemento, se intenta la apertura de las importaciones de ese producto de Uruguay y a ello obedece las visitas de los representantes de ANCAP; d) Si es exacto que está en trámite un decreto dejando sin efecto otro anterior que fija el máximo de alcalis exigido a los cementos de importación, y f) Si el P. E. no considera que la política de buena vecindad y cooperación con el Uruguay, debe buscarse a través de otras medidas y resortes".

• Venta de Buques

Por su parte, el diputado nacional León Patlis (PDP Capital Federal) suscribió un proyecto de resolución pidiendo informes al P. E. sobre aspectos de la negociación y ventas por parte de Líneas Marítimas Argentinas (ELMA) de los buques "Coracero", "Lancero" y Artillero".

MATRIMONIO IMPOSIBLE: EL TENIA 91 AÑOS Y HACIA SOLITARIOS. ELLA, DE 23 Y SOLITARIA, SUSPIRABA, HASTA QUE LA SALVO EL DIVORCIO

NUEVA YORK, 10 (Reuter). — Lora Loraine, bailarina y modelo de 23 años, creía que su marido tenía 57 primaveras cuando se casaron, pero pronto descubrió que tenía 91 años. Ayer la bella Lora logró que la Corte Suprema anulara su matrimonio.

Henry Samek, fundador de una cadena de talleres de confección para damas, ya retirado de los negocios, conoció a su futura esposa en una reunión de cumpleaños en octubre de 1963. La llevó a bailar, nadar y pescar y se casaron en diciembre.

Lora dijo al juez que su marido le declaró tener 57 años y que quería sentar cabeza y fundar una familia. Pero después de la boda hacía solitarios "hasta altas horas de la noche o miraba televisión, mientras yo suspiraba por afecto..."

En julio último Lora consiguió abrir la caja de seguridad del departamento que ocupaban, lujosa mansión que cuesta 600 dólares por mes y encontró un certificado de nacimiento, según el cual su marido tiene 91 años.

DE NATURA: NACIO UN TERNERO DE 6 PATAS

PRAGA, 10 (Reuter). — Un ternero con seis patas —una de ellas con tres cascos y dos paralizadas— nació en una granja cooperativa, cerca de Kosice, en Eslovaquia oriental, informó la agencia noticiosa Ceteka.

ARGENTINA Y CHILE REFIRMAN PRINCIPIOS DE SOLIDARIDAD

Para la Conferencia de Cancilleres de Río de Janeiro se encaran reformas sustanciales, acerca de las cuales se han puesto de acuerdo los titulares de los respectivos Ministerios de Relaciones Exteriores de Chile y la Argentina, declaró esta mañana, en conferencia de prensa, el ministro chileno Gabriel Valdés Subercaseaux, quien emprendió viaje a la nación hermana a las 11 horas.

El canciller solo dispuso de 20 minutos para evacuar las consultas periodísticas con respecto a su viaje a la Argentina. Señaló que debían ser revisados varios conceptos como el de soberanía política, que respondía actualmente a teorías absolutas del siglo pasado, y que era necesario llegar a una integración del bloque interamericano para conseguir una elevación de los niveles sociales, políticos y económicos de los países que lo integraban. Especificó que hoy en día eran los bloques los que se encontraban en mejores condiciones de ser escuchados en las reuniones de los países, y que las naciones en inferioridad de condiciones constituían una mayoría que cada vez tenía mayor peso en el concierto internacional.

Con respecto a la actitud chilena frente al problema que planteaba la exclusión de Cuba, especificó que su gobierno consideraba poco convincentes las consideraciones legales que habían determinado esa medida, pero que se plegaban al criterio de la mayoría. No obstante, dio a entender que si el problema se volvía a plantear ante novedades surgidas en aquel país, Chile volvería a poner sobre el tapete la cuestión.

Poco antes de la conferencia de prensa estuvieron presentes el doctor Horacio Sueldo y otros miembros del partido Demócrata Cristiano argentino; por ese motivo se le preguntó si se consideraba algún plan conjunto entre el mismo partido chileno y el nuestro. A este respecto el canciller señaló que, aunque él personalmente era adherente a ese partido desde 1936, en su condición de funcionario del gobierno, no podía hacer declaraciones al respecto.

Señaló también que su país era partidario de la autodeterminación de los pueblos y que las ideologías como la comunista debían ser combatida con otras ideologías y elevando el nivel económico y social de los pueblos. Alabó el programa de Alianza para el Progreso y tuvo frases de encomio por la labor del extinto presidente Kennedy cuya acción para bien de América latina, proseguía el actual presidente Lyndon Johnson.

Afirmó también, que en marco del Mercado Común Latinoamericano, propugnaba una mayor intervención de los gobiernos, para que ese mercado se convirtiese de estrictamente económico en político.

Finalmente declaró que era posible un encuentro entre los presidentes chileno y argentino y que era necesario un mayor contacto, al mayor nivel, entre los mandatarios de los países sudamericanos. Agregó también que no se había hablado de modificar el patrón oro de intercambio vigente, que a su entender, era muy satisfactorio.

Antes de retirarse expresó que Chile no alentaba ambiciones de liderazgo y por eso habían encargado a los presidentes de los organismos interamericanos que presentaran un plan concreto de integración, que se sometería a la conferencia de Cancilleres.

EL "FLEQUILLO DE PARIS" SE CASA CON EL "ELVIS PRESLEY" DE FRANCIA

PARIS, 10 (France Presse). — Sylvie Vartan y Johnny Hallyday, los dos jóvenes ídolos de la canción francesa moderna contraerán enlace luego de un noviazgo borrascoso del que los célebres enamorados han sabido salir triunfantes.

Johnny inició su carrera musical en 1960, a los 17 años, y logró convertirse, en el espacio de pocos meses, en el ídolo número uno de las nuevas generaciones de cantantes y arrastrar, tras su voz y su guitarra eléctrica, el fanatismo y la pasión de la totalidad de los "Tenns-Agers", franceses. Millonario en francos, discos y admiradores, Johnny Hallyday conoció en 1962 a la debutante Sylvie Vartan, a la que sirvió de mentor y consejero, iniciándose entre ambos inmediatamente un idilio.

Sylvie Vartan ya ha tenido que luchar desde entonces contra su voz y contra la incomprensión, logrando escalar con rapidez y con tesón la distancia que la separaba de su célebre novio. Actriz cinematográfica, Sylvie acaba de concluir una gira por los Estados Unidos, vende millones de discos y gana por función 100.000 dólares.

Sylvie y Johnny —**que realiza actualmente su servicio militar**— sellarán el próximo lunes, con un "sí", el romance de amor más difícil de la canción francesa.

N. de R.: El arribo a Buenos Aires de la estrellita búlgara, que se hizo cantante moderna en París, está anunciado para los primeros días de junio en nuestro país. Probablemente el viaje, además de artístico, lo sea de "Viaje de bodas".

PARA ANDAR BIEN TODOS LOS DIAS
MAGNESIA SAN PELLEGRINO
PURGOLAXANTE

CONSTANTINO
CAPITAL PROPIO $106.000.000.00
CASAS EN MENSUALIDADES
SIN TRAMITES, SIN COMBINACIONES NI SORTEOS
LE EDIFICAMOS EN SU LOTE PAGO O IMPAGO
en cualquier lugar de todo el Gran Bs. As. y las ciudades de ZARATE, CAMPANA, LA PLATA y MAR DEL PLATA
cobrándole el 85% en mensualidades
MAS DE 1.000 CASAS ENTREGADAS
MAS DE 300 EN CONSTRUCCION - VISITELAS
Con azoteas, parapetos, desagüe vertical de techo.
Dormitorio 3 60 x 3 00 — Comedor 2 72 x 2 40 — Baño — Cocina 2 00 x 2 30 — Porch
$1.619 POR MES
$ 16.190 CONTADO
4 AMB. $ 272.025 total, con $ 15.112 CONTADO y $ 1.511 p/MES
6 AMB. $ 446.796 total, con $ 24.822 CONTADO y $ 2.482 p/MES
7 AMB. $ 563.481 total, con $ 31.304 CONTADO y $ 3.130 p/MES
VIVA EN CASAS DE LADRILLOS
perfectas, cimientos anchos, techos de losa, revocadas interior y exteriormente, mosaicos, parquets. Excelente carpintería con hojas de cedro, puertas placas. Herrería de movimiento. Cocina y baño instalados.
VISITE nuestra Exposición, Gascón 889, Cap. Fed. único lugar para tratar, donde atendemos todos los días, inclusive feriados, sábados y domingos, en horario corrido de 9 a 20 hs.
GASCON 889 ALTURA CORRIENTES AL 4000

Otra Estafa Millonaria

Robaba Cheques Usándolos Como Propios

DAVID BOTTON

LA PLATA, 10 (De nuestro corresponsal). La policía de Investigaciones logró identificar y detener al autor de una serie de estafas que cometió mediante el uso de cheques que robaba con la complicidad de empleados de Correos y Telecomunicaciones.

Se inició la pesquisa a causa de la denuncia formulada por el comerciante de Tandil, Perfecto Bernando, quien dijo que dos cheques que había enviado por correo en pago de mercaderías a casas mayoristas de la Capital Federal se habían perdido, pero que más tarde fueron cobrados, en la casa matriz del Banco de la Provincia.

A esa denuncia se sumaron otras que totalizaron cheques con un valor de 3.250.000 pesos.

Estableció la policía, que David Botton, árabe, de 46 años, domiciliado en Gallo 820, quien registra varios procesos por estafa, había logrado la complicidad de personal del correo, que se apoderan de los cheques que eran remitidos por carta simple desde distintos puntos del país a casas mayoristas.

Con esos documentos el delincuente logró obtener una cuenta corriente en el Banco de la Provincia, afirmando que era un industrial recién llegado de Chile. Hizo un depósito de 100.000 pesos y al día siguiente otro de 89.000 en efectivo. Después comenzó a depositar los cheques robados que firmaba y sellaba con su nombre. Así depositó cinco millones que fue retirando con sus propios cheques.

En la calle ° número 1569 ocupó un local y tomó como secretaria a una mujer que confeccionaba planillas con fichas de supuestos clientes. El 7 de enero retiró 3.500.000 y dejó solo 3.000 en su cuenta. Después desapareció.

El acusado fue detenido en la Capital Federal, donde tiene procesos por otras estafas millonarias.

Crónica POLICIAL

Escaparon Tan Rápido que Perdieron 370.000 Pesos

Policías de la sección 3ª de Quilmes, con la cooperación de personal de la brigada de Investigaciones de la zona, están trabajando activamente con el fin de identificar y detener a los autores del asalto ocurrido ayer en el Banco Sur Financiero, de la localidad de San Francisco de Solano.

Cinco sujetos armados hicieron irrupción en el local del mismo amenazando al personal, y apoderándose del dinero que había en la caja, que colocaron en un cajón.

● Intervención Oportuna

El policía Angel Simoli, que estaba de facción frente al edificio del banco, al advertir los movimientos sospechosos de los ladrones, intervino dándoles orden de detención. Los maleantes dispararon contra el policía, que usó su ametralladora, pero ésta se le trabó y tuvo que recurrir a la pistola. Esos instantes alcanzaron a los delincuentes para escapar a la carrera y alcanzar la camioneta que los esperaba.

Los ladrones se habían apoderado de 770.000 pesos, pero cuando corrieron en dirección al rodado, se les cayó el cajón y solo pudieron recoger 400.000 pesos, abandonando el resto en la calle. La camioneta de los ladrones, un Rambler Cross Cuntry pintada de azul, se alejó a gran velocidad y desapareció.

CAYO EN MAR DEL PLATA UNA GAVILLA JUVENIL

LA PLATA, 10 (De nuestro corresponsal). — El 30 de marzo pasado, denunció en la seccional 2ª de Mar del Plata, la señora Julia Elena Patrón de Fuster, que personas desconocidas, luego de violentar la puerta de acceso a su domicilio, en la calle San Lorenzo 1669, habían penetrado al mismo y sustraído ropas y efectos por un monto que no podía precisar en esos momentos. Se realizaron activas diligencias tratando de individualizar y detener a los autores, estableciéndose que los mismos eran integrantes de una banda juvenil detenida por personal del destacamento policial de Playa Grande, que los sorprendió cuando se disponían a cometer un robo. Los detenidos son Oscar Luciano Gómez, argentino, de 22 años, domiciliado en Ortiz de Zárate, entre Rondeau e Irala; Aníbal Pérez (a) El Negro, argentino, de 19 años, con igual domicilio que el anterior; Roberto Migleris, argentino, de 18 años, afincado en la calle Avellaneda e Hipólito Yrigoyen, y un menor de 17, quienes se confesaron autores del robo en perjuicio de la señora de Fuster, y de otro hecho similar del que resultó damnificado el señor Miguel Pattin, domiciliado en Olavarría 3026. En poder de los detenidos fueron secuestrados la mayoría de los efectos robados. Se les inició proceso por asociación ilícita y robos reiterados, con intervención de los jueces en lo Penal, doctor Vallejos, y de Menores, doctor Ramón T. Gayone.

La Cámara Tercera Decidirá en el Caso de N. Penjerek

LA PLATA, 10 (De nuestro corresponsal). — El agente fiscal, doctor Oscar Franzotti, al notificarse en las últimas horas de la tarde de ayer, del auto dictado por el juez doctor Lozano Baudon, sobreseyendo definitivamente a los procesados por el asesinato de Norma Mirta Penjerek, dedujo el recurso de apelación contra el pronunciamiento.

En consecuencia, será la Cámara tercera la llamada a pronunciar el fallo definitivo en ese sonado proceso.

AMBULANCIA PARA CONTRABANDISTAS

MILAN, 10 (Reuter). — La policía investiga las actividades de una banda de contrabandistas que utilizaba una ambulancia con su dotación de "enfermeros" de uniforme blanco, para transportar cigarrillos suizos. La policía detuvo a la ambulancia en las cercanías de Roma, cuando sospechó de su patente milanesa.

Se Incendió un Mercado en Rafaela: Hubo 3 Víctimas

RAFAELA, 10 (De nuestro corresponsal). — Un incendio, que rápidamente alcanzó grandes proporciones, estalló en el mercado central municipal de esta ciudad. El fuego comenzó en la despensa Las Delicias, de la firma Fenoglio Hermanos, y causó pérdidas considerables.

La falta de agua y la rotura de una manguera, hicieron que el incendio tomara rápido incremento. Había en el local tambores de alcohol y otros inflamables, que al estallar provocaron gran alarma.

Durante varias horas se trabajó intensamente, hasta lograr la total extinción del siniestro, que causó daños considerables. Durante la lucha contra el fuego resultaron con lesiones y quemaduras los empleados de la firma damnificada, Jorge Capertari, de 16 años y Roberto Gallizi, de 17. También resultó lesionado el bombero Juan Domínguez, que fue alcanzado por el desprendimiento de una cornisa. Las pérdidas aún no fueron justipreciadas, y se ignora el origen del siniestro.

Mató a un Cabo, le Dan Perpetua

CORDOBA, 10 (De nuestro corresponsal). — El gendarme Jerónimo Almeira, perteneciente al escuadrón 9 de Oberá, que dio muerte a un superior en 1963, fue condenado a reclusión por tiempo indeterminado. La causa fue fallada hoy por el Consejo Permanente de Guerra, con asiento en Córdoba, en sesión pública.

El artículo 658 del código de justicia militar establece una pena alternativa de muerte o de reclusión para los hechos de esta naturaleza, habiéndose impuesto la más benigna al causante, quien interpuso recurso de apelación ante el Consejo Supremo de las fuerzas armadas.

ROCCO
Sociedad Anónima Inmobiliaria y Financiera (e.f.)
LAVALLE 900 1° P. - TEL. 35-2090/99

HOY Y MAÑANA LOTES EN MENSUALIDADES

BARRIO SANTA ELENA GUERNICA

Ultima reserva 100 únicos lotes arbolados y entre edificaciones y comercios. Frente mismo a Av. Pavón (Ruta 210), y a solo 6 cuadras de la Estación Guernica. Con servicio de trenes desde Plaza Constitución, Colectivos Expreso San Vicente y Expreso Cañuelas frente a los terrenos en venta. Pavimentos pagos; posesión con 6 cuotas desde $ 700 por mes sin interés.
Atendemos sobre los mismos todo el día. Excursiones gratuitas sin compromiso, desde Av. Sáenz y Traful (Pompeya), Av. Galicia y Bernardino Rivadavia (Piñeiro) y estaciones Once, Constitución y Lanús.
Ver Banderas. — ROCCO S. A. - P. A. Nº 100-78-58

EN LA LOMA Y CENTRO DE BURZACO

En la misma loma y centro de Burzaco, a solo siete cuadras de la Estación y a 6 cuadras de la Av. Belgrano. Lotes ideales para vivienda permanente, rodeados de pavimentos de hormigón, escuelas, comercios, clubes, colectivos 60 y 71 en la puerta. En cuotas mensuales desde $ 2.800. Se compran con 6 cuotas. Posesión con 10 mensualidades. Atendemos todo el día sobre los mismos terrenos calles Uruguay y Goyena y en Estación Burzaco, lado izquierdo. Autos gratis todo el día. No confundir. — Ver Banderas
ROCCO S. A. - P. A. Nº 3-148-49

CLAYPOLE BARRIO HORIZONTE

78 lotes frente a la Av. Monteverde, con colectivos Expreso San Vicente (Línea a F. Varela) y Expreso Reconquista (La Plata - San Isidro). Colectivo 19 a 4 cuadras a Bernal y Quilmes, a solo 10 cuadras de la Estación Claypole con 120 trenes desde Plaza Constitución. Escuela, Centro de Fomento y comercios de todas clases. Lotes ideales para vivienda o inversión desde $ 700 por mes, en 136 cuotas. Posesión con seis cuotas. Esperamos hoy todo el día en Estación Claypole (lado izquierdo), Estación Solano y Estación Rafael Calzada o en los mismos terrenos. Autos gratis.
Ver Banderas — ROCCO S. A. - P. A. 3-147-55

MERLO ENTRANDO POR MORON

Barrio Santa Marta, en la loma de Merlo, entrando por Morón, a solo 20 minutos de la Av. Gral. Paz. Frente a la ruta Morón-Pontevedra, con 2 líneas de colectivos a Merlo y Morón y a solo 800 metros de la Estación Merlo Gómez y lindando con el Barrio de la Marina. — Ultimos lotes, desde $ 700 la cuota mensual, en 136 meses sin interés. Anticipo 6 cuotas. Posesión inmediata.
Hoy esperamos todo el día en Estación Morón y Crucero La Argentina esquina Baradero. Excursión Gratis, a las 15 hs. desde Villa Tessei, frente a la Cantábrica. — Ver Banderas.
ROCCO S. A. - P. A. 72-143-63

CASTELAR
A 2.000 metros de Estación
CON SOLO $ 1.600 COMPRE SU LOTE PARA EDIFICAR DE INMEDIATO
Hermosos lotes rodeados de edificación, Comercios, Escuela y colectivo a estación CASTELAR
A $ 800 POR MES SIN INTERES, SEÑA 2 CUOTAS
COCHES GRATIS HOY a los LOTES durante todo el día desde estación Castelar (lado Sur).
Pl. Ap. 101.437/53.
ADMINISTRACION GRABARNIK
SARMIENTO 794 (fte. est/Morón) - 629-3897

LORENZO EZCURRA MEDRANO
DE LA CORPORACION DE REMATADORES
San Martín 588 (P. B.), T. E. 32-7341 y 31-4089 - Córdoba 1646, Mar del Plata
Agencia San Justo: Provincias Unidas 3651, T. E. 621-1093
A 1.500 Mts. del CAMINO de CINTURA
entre
MORON y SAN JUSTO
BARRIO "Don Pedro"
El Saldo de los
373 EXTRAORDINARIOS LOTES
FRENTE AVENIDA DON BOSCO (PAVIMENTADA)
PAVIMENTOS, LUZ ELECTRICA, COLECTIVOS
GRAN URBANIZACION
IDEALES PARA VIVIENDA, COMERCIOS, TALLERES, ETCETERA
Desde $ 1 800 por mes en 136 mensualidades sin interés, solo 3 cuotas de seña. Posesión inmediata. En venta particular en n|oficinas y atención permanente en el loteo — VISITELO P. A. 70-56-57-64.
Lorenzo Ezcurra Medrano

PRONTUARIO INTERNACIONAL

POR PRIMERA VEZ EN ITALIA UNA MUJER EJERCERA LA MAGISTRATURA

ROMA, 10 (Reuter). — María Gabriella Luccioli, atractiva trigueña de 25 años, iniciará el mes próximo sus funciones judiciales, siendo éste el primer caso registrado en los anales jurídicos de Italia, en que una mujer es designada para desempeñar tal cargo. La señorita Luccioli, junto con otras siete mujeres, aprobaron los exámenes para llenar la primera etapa de la carrera judicial.

CONDENAN A UN EX FUNCIONARIO ALEMAN POR DEJARSE SOBORNAR

KARLSRUHE, Alemania Occidental, 10 (Reuter). — Erich Helbig de 53 años de edad, ex funcionario de la Cancillería de Alemania Occidental, fue sentenciado hoy a 3 años y 3 meses de trabajos forzados, por "asociación ilícita" y por aceptar ser sobornado. El fiscal había pedido cuatro años y medio.

Los 15 meses que Helbig estuvo detenido mientras se completó la investigación serán deducidos de su sentencia.

EMBARGAN EL CUADRO DE RAFAEL "LA PEQUEÑA SAGRADA FAMILIA"

PARIS, 10 (ANSA). — "La pequeña sagrada familia", un cuadro atribuido a Rafael Sanzio y que perteneció al cardenal Mazzarino y a Colbert, fue embargado por orden judicial. El cuadro se encontraba en la caja de seguridad de un banco, a nombre del financiero Annet Badel. La propiedad del cuadro es reclamada por el industrial Jean Petit, bisnieto del famoso coleccionista Roussel. Annet Badel habría comprado el cuadro en 600.000 francos a un intermediario que se hizo pasar por el dueño. Un perito que asistió a la apertura de la caja de seguridad dijo que lo menos que valía era 10 millones de francos. Y si fuera tan solo de la escuela rafaelina su precio sería de unos 3 millones. La obra está en perfecto estado de conservación.

COLGO SU UNIFORME POLICIAL Y SE DEDICO A SECUESTRADOR

BOGOTA, Colombia, 10 (France Presse). — Convencido de que raptar y obtener rescates es mejor negocio que ser policía, un agente "colgó" el uniforme y encabezó una banda que secuestró recientemente al joven Gabriel Forero de Brigard, quien posteriormente recobró la libertad gracias a un fuerte rescate que pagaron sus acaudalados parientes.

El policía —según informó el diario "El Tiempo"— ha sido identificado y está siendo perseguido activamente. Dice el periódico que el secuestrador realizó su hazaña cuando aún prestaba servicio en la policía, y poco después pidió que lo dieran de baja, explicando a sus jefes que "había ganado la lotería".

EL GRAN CUENTO DEL TIO

A UN JOYERO LE CAMBIAN CHIROLAS POR BRILLANTES

MONTEVIDEO, 10 (ANSA). — Una sensacional estafa por valor de un millón de pesos oro (alrededor de 30.000 dólares), fue consumada contra una joyería de esta ciudad. El hecho tuvo características poco comunes: los autores de la maniobra lograron obtener un lote de valiosas piedras preciosas que fueron cambiadas en un descuido del comerciante por pequeñas monedas uruguayas sin curso legal.

Pese a la reserva que guarda la policía sobre los detalles del caso, se sabe que dos personas de aspecto serio y correctamente vestidas, se hicieron presentes en la joyería, interesándose en obtener un lote de brillantes. Luego de algunos regateos se hizo la selección y las piedras fueron acondicionadas en dos paquetes, concertándose la operación en la suma de un millón de pesos oro.

No se sabe aún de qué argumento se valieron los estafadores para convencer al comerciante que el importe de la suculenta operación debía cobrarlo en Buenos Aires; mientras tanto, las joyas quedarían en custodia en la caja fuerte de la propia joyería con todas las garantías.

El comerciante acompañó a los desconocidos clientes a Buenos Aires para hacer efectivo el dinero correspondiente. Pero, una vez en esa ciudad, perdió de vista a los dos individuos. Pensando que se habrían arrepentido de la compra, el comerciante regresó a Montevideo con la amargura del negocio deshecho.

Pero su amargura fue incalculablemente mayor cuando al abrir los paquetes depositados en la caja fuerte para volverlas a poner en las vitrinas, comprobó que allí no había otra cosa que pequeñas monedas sin valor ni curso legal. Los hábiles delincuentes habían suplantado los brillantes por unas chirolas despreciables.

La policía trabaja activamente para individualizar a los autores de la estafa con la colaboración de Interpol y sus colegas argentinos. Se tiene la certeza de que los estafadores siguen en Buenos Aires.

MUERE AL SER ATROPELLADA POR UN TREN

En el cruce existente sobre las vías del ferrocarril Sarmiento, a la altura de la calle Concordia, el tren Nº 311, que corría de Moreno a Once, embistió a Emilia Fernández, argentina, de 58 años, domiciliada en Campana 1429. La víctima sufrió múltiples heridas que le causaron la muerte en forma instantánea. Se trata ahora de averiguar cómo sucedió el hecho.

UN HABIL ESTAFADOR CAE EN MANOS DE LA POLICIA

Personal de la subcomisaría de Remedios de Escalada, dependiente de la seccional 2ª de Lanús, logró detener a un veterano estafador al que se buscaba desde tiempo atrás por estar acusado de numerosos delitos. Se trata de Juan Jaime Seguí (a) El Ingeniero, argentino, comerciante, domiciliado accidentalmente en San Juan 5778 de esa localidad.

Este hombre, que registra varios procesos y cumplió una condena de tres años en la ex cárcel de la calle Las Heras, había estafado en esa oportunidad a 30 familias con el cuento de la casa propia.

Intento de Suicidio

Esta mañana, poco antes de las 10, desde el séptimo piso de la casa de la calle Cardozo número 10, una mujer se arrojó con propósitos suicidas. Cayó sobre el terraplén del ferrocarril Sarmiento existente en ese lugar. La tierra y el pasto, amortiguaron los efectos del golpe.

Se llamó a los bomberos, pero cuando concurrieron, ya la suicida había sido llevada al hospital Alvarez donde quedó internada en estado grave. No ha sido identificada todavía.

Roban Cocaína y Opio en Asaltos a Dos Farmacias

Dos desconocidos, que viajaban en un automóvil, llegaron anoche a la farmacia de la calle Neuquén 701, donde amenazaron con armas de fuego al propietario. Víctor Dessio, argentino, de 34 años. Se apoderaron de un gramo de cocaína y dos de opio, y se fugaron sin robar el dinero.

• Otro Asalto Similar

—Un atraco similar ocurrió en la farmacia de la calle Remedios de Escalada 3299, propiedad de Adolfo Peggi. Tras amenazarlo con armas de fuego, le obligaron a abrir el armario de los alcaloides y se llevaron cinco gramos de cocaína y veinte de polvo de opio. Intervinieron con motivo de estos atracos las comisarías 13 y 41.

• Le Roban el Auto y el Dinero

Oscar Uyiculi, argentino, de 43, se hallaba con su auto en la calle Beltrán y Lelvart, cuando dos desconocidos lo amenazaron con pistolas y subieron al rodado, de cuya dirección se hizo cargo uno de los maleantes. Lo llevaron varias cuadras y lo hicieron bajar después de robarle 4000 pesos, huyendo con el auto. Hizo la denuncia en la comisara 34.

CAYO UN AVION Y MURIO EL PILOTO. TRES CLIENTES DE UN BAR CERCANO RESULTARON CON GRAVES HERIDAS

PITTMAN, Nevada, 10 (Associated Press). — Un avión bimotor privado se estrelló hoy temprano en un parque de estacionamiento provocando el incendio de tres automóviles. Las autoridades policiales dijeron que el desastre puede haber sido un intento de crimen-suicidio.

El piloto murió. Un cliente, sentado en la cantina junto al parque de estacionamiento resultó gravemente quemado. Otros dos parroquianos sufrieron heridas menores.

La policía dijo que el piloto había amenazado a la dueña de la cantina, su ex esposa, de que estrellaría el avión en el bar y la mataría.

El policía Robert Bell dijo que el piloto, John Covarrubias, contratista de cemento en Las Vegas, era el ex esposo de la propietaria de la cantina, señora Nellie Covarrubias.

Bell dijo que la señora Covarrubias había declarado que ella y su ex esposo habían disputado temprano en la noche en la cantina cuando él trató una reconciliación.

Al ser rechazado, Covarrubias la amenazó con estrellar su avión en la cantina y matarla, según refirió Bell que había dicho la señora Covarrubias. La pareja se había divorciado en octubre pasado.

ATACAN A NORVIETNAM

SAIGON, 10 (Associated Press y France Presse). — Nuevas incursiones de la aviación norteamericana con bases terrestres y navales se realizaron hoy contra objetivos militares en Vietnam del Norte. Tropas de infantería de marina, cuyo número se estima en varios miles han desembarcado en Da Nang. En la víspera, aviones que patrullaban el golfo de Tonkin fueron atacados por cuatro "Mig", no identificados, cerca de la isla de Hainan, territorio dominado por comunistas chinos.

• Bombardeos

SAIGON, 10 (France Presse). — Tres nuevas incursiones de la aviación norteamericana contra el Vietnam del Norte tuvieron lugar hoy, se anunció en Saigón, de fuente fidedigna.

Esta mañana se lanzaron 70 toneladas de bombas y cohetes contra el puente de Con Cuong, situado sobre la carretera nacional Nº 7, a 280 kilómetros al Sudoeste de Hanoi y a 220 kilómetros al Noreste del paralelo 17. El puente fue destruido.

Treinta y cinco "Skyraiders" y "Skyhawks", escoltados por 40 "Crusaders", todos embarcados en portaaviones, de la VII Flota, "Coral Sea" y "Ranger", participaron en esta incursión. La defensa antiaérea norvietnamesa fue escasa. Ningún avión norvietnamés fue apercibido por los aparatos norteamericanos, que regresaron todos a sus portaaviones.

• Más Tropas

SAIGON, 10 (France Presse). — Mil cuatrocientos infantes de marina pertenecientes a uno de los dos nuevos batallones de Infantería de Marina norteamericanos enviados como refuerzo al Vietnam del Sur, desembarcaron esta mañana en las proximidades de Da Nang, donde se encuentra una de las bases aéreas más importantes del Vietnam del Sur.

• Puñalada

SAIGON, 10 (France Presse). — Dos policías militares norteamericanos, que circulaban sobre la misma motocicleta, fueron atacados, anoche, por una banda de jóvenes vietnameses en una calle suburbana de Saigón. El que se hallaba en el asiento trasero recibió una puñalada en la espalda, pero su estado no es grave. Los agresores huyeron y no pudieron ser detenidos.

• Abatidos

HONG KONG, 10 (Reuter). — Trece aviones de los EE. UU. fueron abatidos, y muchos otros dañados, durante los últimos ataques aéreos contra los puentes del Norvietnam, informó hoy la agencia noticiosa norvietnamesa.

DESEMBARCO. Infantes de marina norteamericanos, portando sus armas, desembarcan en Playa Red, cerca de Da Nang, para reforzar esta base aérea de los Estados Unidos. (Radiofoto de los servicios permanentes de Associated Press, exclusiva para CRONICA).

crónica EN EL MUNDO

Madre e Hijo, Conduciendo Sendos Autos, Chocaron y Murieron. Fue en Missouri

BOONVILLE (Missouri), 10 (Associated Press). — Una madre y su hijo, manejando dos automóviles en direcciones opuestas, fallecieron anoche a raíz de una colisión entre sí.

La señora Bertha Bonen, de 57 años, volvía a Blackwater, Missouri, luego de visitar a su nuera y recién nacido nieto en un hospital. Su hijo, Ronald Wayne Bonen, de 22 años, iba de Blackwater a Boonville para ver a su esposa e hijo. La policía dijo que la señora Bonen pareció haber perdido el control del auto y chocó contra el auto de su hijo.

Intentaron Agredir a un Negro: A Tiros Repelió el Ataque

NUEVA YORK, 10 (ANSA) La tensión racial en Louisiana aumentó hoy cuando un negro y un grupo de blancos se batieron brevemente a tiros en la pequeña ciudad de Jonesboro. En los últimos días se produjeron varios roces entre negros y blancos.

Según la policía, el incidente de hoy ocurrió cuando un grupo de jóvenes blancos disparó con escopeta hacia el automóvil de un negro que pasaba por una carretera. El negro, Elmt Jacobs, respondió el fuego con una pistola.

Jacobs estaba acompañado por voluntarios que trabajan por los derechos civiles en el sur y se dirigían a reconstruir una iglesia de negros que había sido incendiada por los racistas

A LOS 97 AÑOS MURIO HOY LA "BELLA OTERO"

NIZA, Francia, 10 (France Presse). — Carolina Otero, más conocida por el nombre de "La bella Otero", falleció esta tarde en Niza a los 97 años de edad.

SE DIJO QUE EL CHA DE PERSIA ESTABA HERIDO Y QUE A JOHNSON LE PONDRIAN BOMBAS: MENTIRAS

HOUSTON, 10 (France Presse). — Un llamado anónimo anunció que había bombas en el estadio de Houston, en donde Johnson debía presenciar un partido de béisbol. Registró la policía el estadio, pero fue una falsa alarma; no había tales explosivos. El partido se jugó.

• Fue Solo una Riña

TEHERAN, 10 (France Presse). — Se desmintieron en el Palacio Imperial los rumores según los cuales el Cha había sido herido levemente esta mañana de un tiro que se disparó accidentalmente, cuando el fusil de un centinela cayó al suelo. El vocero del Palacio indicó que en realidad solamente se había tratado de una riña entre miembros de la guardia imperial en el recinto del Palacio y que había habido un tiroteo. No precisó si hubo heridos.

Municipalidad de San Isidro

LLAMADO A LICITACION

"Llámase a Licitación Pública para la adquisición de material para Hemoterapia; Laboratorio; Cirugía y Curaciones.

El acto de apertura tendrá lugar el día 26 de abril de 1965; a las 10 horas en el despacho del señor Intendente Municipal.

Valor del Pliego de Bases y Condiciones: $ 200.—".

SAN ISIDRO, 8 de abril de 1965

Alfredo A. Escriña, Director General de Suministros

Estalló un Horno de Aluminio en Chicago; Veintiséis Heridos

EAST CHICAGO, Indiana, 10 (Associated Press). — Veintiséis trabajadores resultaron heridos anoche cuando estalló un horno de aluminio en la empresa Reductikn Company Smeltern. Un trabajador estaba grave.

La explosión, según la describió un funcionario, pareció "una bomba atómica". La estructura de acero, de una cuadra de largo, quedó reducida a escombros.

Los bomberos dijeron que los obreros informaron que uno de los hornos alimentado a gas estalló minutos después de haber sido cargado con residuos de aluminio.

Charles Allen, de 22 años de edad, que estaba a unos 5 metros del horno cuando ocurrió la explosión dijo:

"Salí despedido hasta unos 13 metros. Perdí el conocimiento por unos momentos pero luego me levanté y corrí".

• Chocan Barcos

MONTREAL, Canadá, 10 (Reuter). — Dos buques mercantes chocaron hoy en el lago St. Peter, en el curso inferior del río San Lorenzo. La información radial recibida dice que los tripulantes tuvieron que arrojarse por la borda, a las frías aguas.

Los informes consignan que ambas naves están incendiadas.

AL GOBIERNO VENEZOLANO NO LE AGRADA LA OPOSICION Y POR ESO METE PRESO A LOS PERIODISTAS

CARACAS, 10 (Reuter). — Está detenido el dueño de la cadena de periódicos más grande de Venezuela, quien fuera arrestado ayer sin mediar orden judicial junto con los directores de dos de sus diarios. Un funcionario del gobierno informó que Miguel Angel Capriles, cuyos diarios hacen desde hace tiempo campañas contra el gobierno, fue detenido por la policía junto con Nelson Luis Martínez, director de "La Esfera" y Víctor Simone de Lima,

Cede la Tensión en Berlín

...BERLIN, 10. (Associated Press. — El primero de cuatro convoyes con cientos de soldados norteamericanos llegó hoy a Berlín por la autopista después de pasar los acostumbrados controles comunistas.

Fue el primer movimiento de tropas aliadas en gran escala desde que los soviécos y los alemanes orientales empezaron a hostigar, hace seis días la importante autopista.

Los cuatro convoyes consistían de 452 hombres en 103 vehículas y estaban bajo el comando del teniente coronel Edward J. Gleanehy.

Los otros tres grupos, que ingresaron a la autopista en Helmstedt esta mañana, se informó que se movilizaban normalmente por la autopista de 177 kilómetros que conecta Berlín Occidental con Alemania Occidental.

• Nixon en Rusia

MOSCU, 10. (Associated Press). — El ex vicpresidente de los Estados Unidos, Richard M. Nixon llegó hoy aquí en visita privada y dijo que le agradaría ver al ex primer ministro Nikita Kruschev, aunque no ha hecho preparativos para ello.

Es la primera visita de Nixon desde su famoso debate aquí con el ex primer ministro soviético en 1959. Al preguntársele si querría ver a Kruschev, que ahora vive retirado de la política y solo apaerce en público ocasionalmente, Nixon respondió afirmativamente.

ACHACAN A LOS COMUNISTAS DISTURBIOS EN LIMA

LIMA, 10 (France Presse). Los disturbios callejeros ocurridos en esta capital el lunes y martes últimos, con motivo del alza de las tarifas de transportes, obedecieron a un plan extremista cuidadosamente estructurado para desquiciar el orden

Así lo denunció anoche en la Cámara baja el ministro de Gobierno, capitán de navío Miguel Rotalde, quien informó a los diputados sobre dichos incidentes y los proyectos que tiene para evitar en el futuro conmociones de esa naturaleza.

CAIDA DE CABELLO

Pida "Mis Consideraciones" Dr. Martínez Carballo. Ex profesor piel - cuero cabelludo. Diplomado en 1918 - Adjunte aviso y franqueo. Consultas: de 16 a 20. LIMA 1321

FUSILARON EN ATENAS A UNA MUJER QUE ENVENENO A CUATRO PERSONAS, INCLUYENDO SU MADRE Y UN NIÑO

ATENAS, 10 (Reuter). — Hoy, al amanecer, fue fusilada Aikaterini Dimitrea, de 42 años, por envenenar a su madre, su hermano, un vecino y un niño de cinco años, hijo de un primo.

Originaria de un pueblo del sur de Grecia, fue sentenciada a muerte en marzo de 1963, después de admitir que asesinó a las cuatro personas porque pensó que la odiaban.

Sus víctimas, que murieron entre mayo y agosto de 1962, ingirieron alimentos, café y dulces, que contenían un insecticida agrícola.

Aikaterini, primera mujer griega ejecutada desde 1962, confesó también haber tratado de envenenar a otro vecino, cuyas sospechas causaron el arresto de la envenenadora.

El fusilamiento es el método normal de ejecución utilizado en Grecia. El hecho causó conmoción en su oportunidad en todos los ámbitos de esta ciudad.

CINICO Y SONRIENTE LLEGO EL ESTAFADOR

JANSENSON, QUE DEFRAUDO MILLONES FUE TRAIDO DE ITALIA POR LA POLICIA

Ahí llega el "vivo" de la familia, apuntó con risueño gracejo uno de los reporteros gráficos que desde hacía más de una hora esperaba con el nutrido grupo de periodistas, en el aeropuerto de Ezeiza la "llegada" (en realidad lo "traía" la policía) de Alberto Jansenson, o "Albertito" renombrado "mago" de las finanzas que mediante hábiles maniobras estafó 1.765.000 dólares al Banco de la Nación, en junio de 1962.

Cuando la máquina de Aerolíneas Argentinas (vuelo regular Nº 141) se disponía a aterrizar en la plataforma 3 de la pista internacional, eran las 16,30 de esta tarde y la expectativa por ver el rostro del también llamado por otro apodo "el Cancanero", ya llegaba a su límite. A propósito de "cancanero", el lector consecuente recordará que "Albertito" trajo al Moulin Rouge de París y luego de terminada la temporada, se constató que faltaban 25 millones de pesos, que por supuesto él había "distraído" en su provecho. El caso es que "Albertito" el "cancanero" se había fugado al exterior cuando la policía fue a ponerle las manos.

Y bien, durante todo este tiempo el célebre prestimano anduvo de parranda en parranda por distintos países de Europa y también por Estados Unidos, la INTERPOL, mientras tanto seguía trabajando tras su pista con prisa y sin pausa. Pero el "pájaro" se le escabullía una y otra vez. Hasta que por fin, tal cual lo adelantáramos en nuestra quinta edición de la fecha, Albertito "el cancanero" fue detenido en Roma y desde allí traído a nuestro país donde —como decimos— "llegó" hoy y en estos momentos se encuentra rindiendo cuentas ante la sección Defraudaciones y estafas de la Policía Federal una delegación de cuyo personal fue a "esperarlo" a Ezeiza.

A las 16.30 el Comet-4 C de Aerolíneas Argentinas tocó la pista. De inmediato el personal policial vestido de civil (una veintena) que desde hacía rato lo estaba esperando, se desplazó hacia la máquina. Dos de esos empleados subieron a un Ford Falcon chapa 015076 y lo arrimaron al aparato. Luego de unos momentos de indecisión se dispuso que Jansenson, bajara por la parte delantera del avión, cosa que a los pocos minutos estaba ocurriendo.

Entonces vimos a un "Albertito" mofletudo y obeso, vestido con un traje brilloso y exhibiendo una juguetona sonrisa desde que asomó su rostro en la portezuela, durante todo el descenso de la escalerilla y hasta entrar en el auto policial.

En esa sonrisa traviesa —nos dijimos para adentro— estár bailoteando 1.765.000 dólares que el "cancanero" estafó al Banco de la Nación. Alguien a nuestro lado anotó: —"Este ya debe tener los billetes guardados en algún banco suizo. ¿Quién se los saca ahora?".

Y otro: —"Albertito" es doctor en ciencias económicas, ¡sabés cómo los va a "revolcar" a sus interrogadores"!".

El "operativo" policial, a cargo del subinspector Garófalo, había finalizado. El reloj marcaba las 16.45. "Albertito" ("Cancanero") Jansenson seguía sonriendo aún cuando el coche policial arrancó y, raudamente, tomó por la ruta que conduce a la capital, dirigiéndose al Departamento de Policía.

Allí "Albertito" está bailando otro "can-can".

SONRIENTE. Mofletudo y gordinflón (¡las farras que se habrá tirado!) Jansenson desciende la escalerilla flanqueado por policías. De allí al Departamento de Policía, donde lo están interrogando

HABLO MAL DEL PERONISMO EN PARIS: INTERPELAN AL P. E.

"El peronismo es factor de disolución de la política nacional y uno de los elementos de distorsión que puede dar lugar a informaciones tendenciosas", tal lo dicho por el subsecretario de Relaciones Exteriores en la conferencia de embajadores argentinos en París.

Ante estas manifestaciones, la bancada justicialista por intermedio del diputado Armando Caro, se dirigió a P. E. para que informe: "Si tiene conocimiento de las declaraciones citadas, si las mismas obedecen a instrucciones del P. E., o, en caso negativo, qué criterio se ha adoptado con respecto al doctor Vázquez, teniendo en cuenta que las relaciones exteriores son del resorte exclusivo de la presidencia de la Nación". Se espera que la Cancillería dé una respuesta sobre el particular.

RIO GRANDE DEL SUR: PENSABAN ATENTAR CONTRA EL GOBERNADOR

PORTO ALEGRE (Estado Río Grande del Sur), 10 (France Presse). — Un atentado contra la vida del gobernador del Estado de Río Grande del Sur, Ildo Meneghetti, ha sido descubierto en esta ciudad. El mismo era parte del nuevo plan terrorista que debía extenderse a todo el Estado. Esta información fue divulgada por el coronel Bermúdez, secretario de seguridad pública de Río Grande del Sur, que agregó que "se realizaron algunas detenciones de los implicados en el plan terrorista y otras se efectuarán a medida que el ex sargento Albery Vieira Santos, uno de los jefes guerrilleros de este Estado, aporte nuevos detalles del plan subversivo".

Argelia: Dos Rebeldes Sentenciados a Muerte

ARGEL, 10 (France Presse). — Ait Ahmed, jefe de la rebelión Kabila, fue condenado a muerte esta noche por la Corte Criminal Revolucionaria de Argel, lo mismo que Mohamed Ben Ahmed.

Otras penas dictadas por este Tribunal fueron:

20 años de reclusión al padre Blanc, de nacionalidad italiana, a Jean Defalco y a Mohamed Chala.

10 años de reclusión a Madjid Achour, ex director de gabinete.

5 años de prisión a Mohamed Aicre, farmacéutico.

Por otra parte fueron condenados a muerte todos los acusados ausentes y juzgados en rebeldía: Mohamed Khider, ex secretario general del FLN, Mohamed Budiaf, ex vicepresidente del GPRA, Dehiles Slimane, diputado, Abdelkader Betumi, Hachemi Achour, Amrat Slimane y Mohamed Ben Yunes.

Los condenados tienen horas para presentar su recurso de gracia.

Falleció Hoy Don José Simó

El gremio gráfico lamenta la desaparición de u de sus hombres más que dos. José Simón, que ingrara el plantel de un d rio porteño, falleció imp vistamente en la mañana hoy. La circunstancia de ve se sin trabajo, con un hoj para mantener, fue sin d da la causa para que su ganismo, ya minado, cla dicara.

Los restos del extinto s velados en el domicilio Acevedo 1120, donde s compañeros se hicieron p sentes en manifestación dolor y aprecio.

El sepelio de José Sim se realizará mañana a l 11 horas, en el cementer de la Chacarita.

MATERNIDAD PRECOZ: A LOS 11 AÑOS DA A LUZ UN "BAMBINO" DE TRES KILOS

CATANIA (Sicilia), 10 (France Presse). — Una niña de once años ha dado a luz un bebé de tres kilos en Catania, Sicilia. La madre y el niño se encuentran en buen estado. El padre es un joven albañil de diecinueve años.

JACK EL ESTRANGULADOR DE PROSTITUTAS HABRIA COMETIDO EL SEPTIMO CRIMEN

LONDRES, 10 (France Presse). — "Jack el estrangulador", el misterioso asesino de prostitutas londinenses, que desafía a la policía desde hace un año, parece haber dado un nuevo golpe. Así lo suponen los encargados de buscar a una joven de Londres, desaparecida sin dejar rastro desde hace diez días. Su filiación ha sido transmitida a todas las comisarías, y si esos temores se confirman, la muchacha sería la séptima víctima del sádico asesino, que atemoriza a Londres.

CENTENARIA

PAMPLONA, 10 (ANSA). Ciento cuatro años de edad cumplió la señora Leonor Enciso, habitante del pueblito de Buñuel. La anciana, dos veces viuda, tiene una descendencia directa de siete hijos, cuarenta nietos y 78 bisnietos.

VICTIMA DE LAS QUEMADURAS SUFRIDAS MURIO HOY LA ACTRIZ LINDA DARNELL

CHICAGO, 10 (Associated Press). — Linda Darnell, actriz del cine, el teatro y la televisión, murió hoy a consecuencia de las quemaduras sufridas ayer en casa de amigos. Tenía 43 años de edad.

Fred Hertwig, del hospital del condado de Cook, dijo que la actriz murió a las 15.25 (16.25 hora argentina).

Se había internado para su asistencia en este centro para el tratamiento de quemaduras.

Las quemaduras las sufrió en una casa donde se encontraba de visita en el suburbio Grinview el viernes por la mañana.

La señora James Curtis, dueña de la casa y ex secretaria de la Darnell, y su hija Patricia Curtis, de 16 años, recibieron quemaduras menos graves. Un vecino resultó lesionado cuando trató de llegar a donde estaba la actriz para salvarla.

Los bomberos encontraron a la Darnell en el piso de la sala de la residencia. El fuego se inició aparentemente en un sofá de la sala.

La señora Curtis dijo que ella, su hija y la señorita Darnell habían estado viendo en televisión una película que protagonizó Linda hace tiempo: "Star Dust". Luego se retiraron a sus habitaciones en el segundo piso.

Dijo que Patricia se despertó a causa del humo, y despertó también a su madre y a la señorita Darnell.

"Se sentía fuerte calor, proveniente de la planta baja", dijo la señora Curtis: "Linda nos dijo que agarráramos tohallas mojadas y así lo hicimos".

Dijo que el humo era tan intenso que las llamas las obligaron a regresar de la escalera cuando trataba de bajar.

Ella y su hija volvieron al segundo piso, y desde una ventana se tiró la muchacha, y ella fue auxiliada por los bomberos.

TRAGICA MUERTE. Linda Darnell, quien dejó de existir hoy a consecuencia de las gravísimas quemaduras sufridas ayer en la ciudad de Chicago

CONVOCAN AL CONGRESO PARA EL 1º. DE MAYO

El vicepresidente de la República mantuvo esta mañana una prolongada conferencia con el Primer Magistrado, doctor Illia. A su término, poco antes de las 14, expresó que habían tratado temas relacionados con la convocatoria a la Asamblea Legislativa para el 1º de mayo, a las 11. A esa hora, el jefe del Poder Ejecutivo pronunciará su tradicional mensaje declarando inaugurado el nuevo período de sesiones del Congreso Nacional.

Seguidamente, el doctor Carlos H. Perette se refirió a las gestiones que en Buenos Aires están realizando el canciller chileno y el doctor Zavala Ortiz, señalando que las mismas constituían pasos positivos para cumplir objetivos no solo de unidad entre ambos países, sino con toda América latina. Expresó que se abordó también el tema de nuevos mercados y la colocación de productos argentinos en el exterior.

"Realizaremos —dijo— una política de comercio vigorosa en los sectores económicos del mundo". Asimismo, analizó la posibilidad de colocar cereales, y remarcó al respecto que el convenio recientemente suscripto con Chile continental "refleja la firme determinación del gobierno de comerciar con todos los países del mundo".

SE HACE CORRER LA PELOTA

Comienza el XXXV Campeonato de Primera "A"

Este campeonato de primera división de la AFA, que comenzará mañana a las 15.15, tendrá en esta oportunidad dieciocho equipos, ya que no descendió ninguno y ascendieron dos: Lanús y Platense. Pero, en la primera jornada solo se jugarán ocho encuentros, por cuanto la Asociación del Fútbol autorizó la postergación del partido de Independiente y Platense, pues los rojos disputarán pasado mañana el segundo gran cotejo en Montevideo.

Pocas veces un certamen presenta tan escasas novedades como éste en la formación de los equipos, salvo el caso de Rosario Central. La dificultades económicas que han afectado a la mayoría de los clubes, han restado disponibilidades para la adquisición de jugadores, a la vez que el precio de los pases, por razones que en este momento no vamos a analizar, se han ido a las nubes, precisamente para los clubes grandes erigidos en posibles compradores.

● En La Boca

Esta primera jornada presenta como partido de más peso, el de Boca Juniors, que jugará en su campo, con Vélez Sársfield, siempre serio adversario de los boquenses. Bajo la dirección de Néstor Rossi, termina Boca de jugar tres intensos cotejos con el campeón de América de 1964 y se mostró eficiente en conjunto, si bien con poca tendencia a tirar al arco. Esta temporada tiene Boca a Rojas, como novedad en el campeonato de primera. Lo demás es lo mismo que el año anterior. Vélez solo con una novedad: Recúpero en el plantel, pero no decidida aún su participación.

● En Caballito

Naturalmente el segundo lance en importancia es el de River Plate con Ferro Carril Oeste, en Caballito. Los "Millonarios" han venido jugando en forma lucida, mientras su adversario ha recaído, a juzgar por los últimos amistosos. Mañana se verá (aunque el plazo sea breve) en algo, la mano de Renato Cesarini, al tiempo de su vieja institución. En cuanto a F. C. Oeste, no ha añadido elementos de notoriedad y sigue vigente su antigua formación.

● En Avellaneda

Racing es una incógnita, con la dirección de García Pérez y asesoramiento de Giménez. La inclusión de Tasile, como 5 y de Vidal como 3, han dado bastante consistencia a la defensa, pese a que la presencia de Sacchi es dudosa. El ala izquierda es una novedad, en campeonato, pero se confía en ella.

En Cuanto a Chacarita Juniors, su elenco es conocido. Una larga gira por América, lo mostró unido, firme y esa característica debe pesar en el match de mañana. Al parecer las dificultades quedaron solucionadas con sus jugadores. Puede ser un gran encuentro.

Argentinos Juniors, con una cancha que no puede utilizarse en partidos de primera, tanto por falta de capacidad como por sus dimensiones, será local ante San Lorenzo, pero en Atlanta. Los criollos solo tienen la tradición de buen juego. Acaso el entusiasmo pueda dar una sorpresa, pero San Lorenzo, con un gran estrella Rendo y su fuerza ofensiva, aparece como una planadora y esa presunción quita interés al cotejo.

● Allá en La Plata

En La Plata, ante Estudiantes, que con la dirección de Zubeldía parece que ambiciona reverdecer laureles, se presentará el equipo que más ha gastado en adquisiciones. Messiano, Bielli, Spilinga, son nombres conocidos. Ahora será cuestión de ver si la siembra de millones reporta el resultado esperado por los fanáticos de Arroyitos. Por esta razón, este partido tiene un interés especial

Huracán recibirá en su campo a Atlanta. Todo señala un panorama distinto. Mientras con su mismo equipo, de proverbial cohesión, se presenta como un equipo fuerte y de gravitación, hay serias dudas con respecto a Huracán que desmanteló su team anterior, dejando fuera del club a elementos de renombre como Ayala, Troche, Pedro Cubillas, Echneider, Vidal, y finalmente Rendo... Casi nada..

Lanús, uno de los nuevos, al cual no se le tiene mucha fe, pues su equipo no respondió en la temporada previa a la oficial, tiene de visitante a Gimnasia y Esgrima, que con la dirección de Jim Lopes, ha tomado una tesitura nueva.

Por último, en Rosario, Newell' Old Boys, que no tiene su field en condiciones y por ello jugará en Central Córdoba, recibe al entonado Banfield, que no agrega nada a su figura de antaño. Un discreto cierre del programa.

AYRES MORAES encarna lo que de renovación se propone sentar el campeonato de primera "A". La alegoría del dibujante Mezzadra, da el espaldarazo al nuevo torneo que se iniciará mañana.

crónica EN EL DEPORTE

España: Una Jornada que Puede Resultar Decisiva

MADRID, 10 (Reuter). — Encuentros de indudable interés presenta la nueva jornada del campeonato español de fútbol, ya que las puntas de la tabla juegan una carta muy difícil. Pese a que no contará con su peligrosísimo puntero izquierdo Gento, el Real Madrid tiene muchas posibilidades de salir airoso en su reducto del estadio Bernabeu.

Por el contrario, Atlético de Madrid que forma la dupla puntera del certamen tiene un serio riesgo que afrontar, tal es su viaje a Valencia, donde el local, cuarto en la tabla, es muy bravo para batirlo.

De producirse el vaticinio de la victoria "merengue" y la derrota "atlética", las ventajas estarían de parte de los primeros, quienes, incluso podrían ser campeones aunque perdieran el último partido del certamen y los "colchoneros" ganaran el suyo, pues el 'gol average' favorece bastante al Real.

No menos importantes son los partidos en los que dirimirán los colistas. Oviedo y La Coruña juegan entre sí, aunque los gallegos ya están definitivamente condenados al descenso, los ovetenses deben ganar para ponerse a tiro del Betis que viajará a Las Palmas.

El resto de los encuentros, a cargo de equipos que nadan por la mitad de la tabla, nada pueden aportar a este verdadero suspenso que le ha dado un matiz subido al suspenso del campeonato.

El programa completo de partidos es el siguiente: Real Madrid - Atlético, de Bilbao; Valencia-Atlético de Madrid; Betis-Las Palmas; Oviedo-La Coruña; Córdoba-Levante, Elche-Murcia, Español-Sevilla, y Zaragoza-Barcelona.

Italia: Inter Está Pronto a Quedar Solo al Frente

ROMA, 10 (DPA). — La violenta atropellada del Internazionale, que el domingo pasado dio alcance al Milan, ha hecho que muchos aficionados milaneses, en cuya ciudad parece haberse centrado la atención de todos los "tiffosi" italianos, estén a la espera del último salto del equipo de Helenio Herrera y mañana pase decididamente al frente del campeonato.

Y la verdad que puede darse la presunción. Inter deberá viajar hasta Vicenza en busca de Lanerossi, cuya actuación en este torneo no ha pasado de ser mediocre, tal como lo indica su posición en la tabla de valores, donde se encuentra ubicado por la mitad.

En cambio, pese a su condición de local, Milan deberá enfrentar varias situaciones. Primero, el problema de moral, bastante caída en sus jugadores; segundo, tal vez como consecuencia del primero, o viceversa, la posibilidad de tener que dejar en el banco a Alfatini o a su compatriota Amarildo, quienes al parecer no han hecho buenas migas y tercero, su rival, el Foggia, quien llegado de la división de ascenso ha realizado actuaciones de valía.

Como puede apreciarse, las condiciones están dadas para que mañana se produzcan novedades en el campeonato. Todo depende, al parecer, de la predisposición del Milan y si sus hombres son capaces de sobreponerse a la racha adversa por la que están atravesando. Por su parte, la gente de HH viene "embalada" y dispuesta a hacer valer su título

Los encuentros a disputarse mañana son los siguientes: Bologna-Mantova; Cagliari-Fiorentina; Génova-Roma; Lannerosi-Internazionale; Lazio - Juventus; Messina-Atlanta; Milan-Foggia; Torino-Sampdoria y Varesse-Catania.

JUECES Y CANCHAS PARA MAÑANA; LOS PROBABLES EQUIPOS

HURACAN — ATLANTA

Huracán: Navarro; Ginarte y Devoto; Hornes, Gómez y Medina; Facundo, Loayza, Horster, Zárate y Brookes. Arquero suplente: Gianello. DT: Cucchiaroni.

Atlanta: Sánchez; Clariá y Griguol; Vignale, Zarich y Allende; Luna, Collazo, Cabrera, Puntorero y Domínguez. Arquero suplente: Biascuto. DT: Cardoso.

Arbitro: D. Goicoechea.

Cancha: Huracán.

BOCA JRS. — V. SARSFIELD

Boca Juniors: Roma; Silvero y Marzolini; Simeone, Rattin y Orlando; Ayres, Menéndez, A. H, Rojas, Silveira y González. Arquero suplente: Errea. DT: Deambrosi.

Vélez Sársfield: Domínguez; Ovejero y Atela; Avalos, Cielinski y Canosa; Curia, Conde, Willington, Recúpero y Carone. Arquero suplente: Marín. DT: Ruiz.

Arbitro: R. Goicoechea.

Cancha: Boca Juniors.

F. C. OESTE — RIVER PLATE

Ferro Carril Oeste: Marrapodi; Di Gioia y Leonardi; Etchevest, Collado y Mogaburu; Pastorini, Berón, Ribaudo, Tojo y Garabal. Arquero suplente: R. Piazza. DT: Dellacha.

River Plate: Carrizo; Ramos Delgado y Bonczuk; Sáinz, Cap y Varacka; Solari, Matosas, Lallana, Délem y Más. Arquero suplente: Gatti. DT: Cesarini.

Arbitro: Praddaude.

Cancha: F. C. Oeste.

LANUS — G. Y ESGRIMA

Lanús: Irusta; Bravo y Avalos; Tedesco, Sabella y Colaciatti; Dieri, A. López, Silva, Acosta y García. Arquero suplente: M. Piazza. DT: Areso.

Gimnasia y Esgrima: Minoian; Galeano y Marinovich; Davoine, Rosl y Manrique; Ciaccia, Antonio, Pardo, González y Guaglardi. Arquero suplente: Romero. DT: A. Galán.

Arbitro: Pestarino.

Cancha: Lanús.

N. O. BOYS — BANFIELD

Newell's Old Boys: Gironacci; De los Santos y Scoppa; Vizzo, Aguirre y Nemiña; Cardoso, Zucca, Arámbulo, Rodríguez y Belén. Arquero suplente: Fiorio. DT: Díaz.

Banfield: Righi; Vázquez y Calics; Romero, Villano y Berulessi; Migone, Maidana, San Lorenzo, Raffo y Zárate. Arquero suplente: Cavallero. DT: Acosta.

Arbitro: Minutella.

Cancha: N. O. Boys.

ESTUDIANTES — R. CENTRAL

Estudiantes: Oleynicky; López y Barale; Cheves, Madero y Malbernat; Nardiello, Escos, Leeb, Flores y Verón. Arquero suplente: Espinoza. DT: Zubeldía.

Rosario Central: Andrada; Pascuttini y Palacios; Aranda, Messiano y Bautista; Juárez, Borgogno, Bulla, Manfredi y Bielli. Arquero suplente: Spilinga. DT: D'Amico.

Arbitro: Nai Foino.

Cancha: Estudiantes.

RACING — CHACARITA JRS.

Racing: Cejas; Anido y Fernández; Martín; Vázquez y Perfumo; Matera, Pentrelli, Cárdenas, Cáceres y Castillo. Arquero suplente: R. Carrizo. DT: García Pérez.

Chacarita Juniors: Cordero; Seijo y Laginestra; Blanco, Ferro y Sanguinetti; Confesor, Conigliaro, Roldán y Biaggio. Arquero suplente: Traverso. DT; Pizzutti.

Arbitro: Coerezza.

Cancha: Racing.

ARGENTINOS JRS. — S. LORENZO

Argentinos Juniors: Miguelucci; Valentino y D'Ambrosio; Diez, Delucca y Starosta; Sello, Puppo, Malleo, Benítez y Ulrich. Arquero suplente: Cambareri. DT: Doval.

San Lorenzo: Irusta; Posenato y Páez; Gramari, Telch y Albrecht; Carotti, Rendo, Arean, Doval y Casá. Arquero suplente: Troilo. DT: Palma.

Arbitro: Ventre.

Cancha: Arg. Juniors.

PEÑAROL
versus
INDEPENDIENTE
Pasajes desde $ 2.000,—
HUEMUL
Viajes y Turismos
Florida 142 - Local 18
Sábado abierto todo el día.

Independiente Hace de Nuevo "su" América

A Pepe Sasía van a tener que levantarle un monumento en Montevideo. Será el monumento a la estupidez. Porque solo a un deficiente mental se le puede ocurrir esa acción pueril de arrojar tierra a los ojos del guardavalla adversario. Fue abrir una grieta en el bloque de Peñarol al ansia de Independiente, que estaba jugando mejor y más, pero cuya perspectiva de gol era relativa. Podía producirse el gol o no, pero un hombre menos se siente en una balanza tan fiel como la de un match de importancia y eléctrica tensión. Sasía tiene fama de guapo, ahora la tendrá de idiota.

GOL DE BERNAO. Amontonamiento que tapona al "turquito" arquero de Peñarol. Desplazamiento de De la Mata, centro, toma de posesión de parte de Bernao. Su chutazo de zurda va a la red.

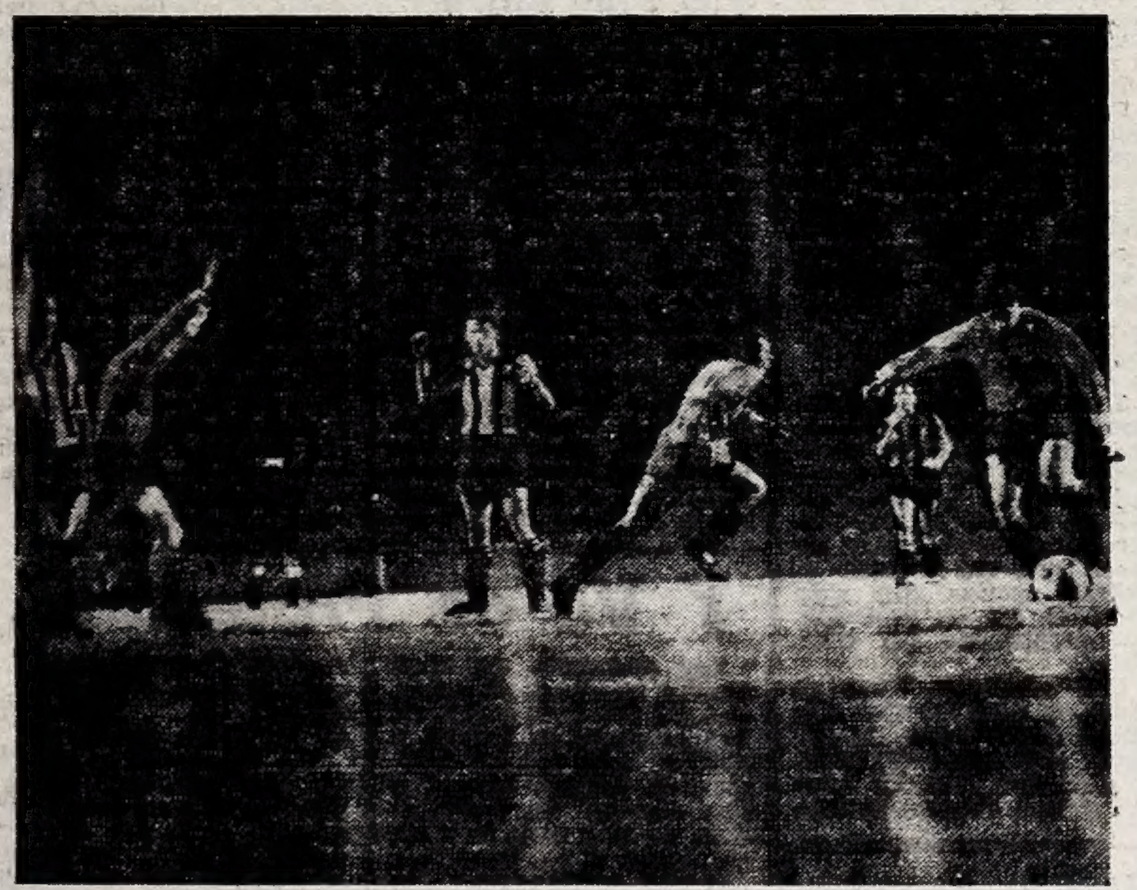

ES LA LOCURA. Se ha hecho el gol. Los brazos se alzan buscando al héroe. El referee señala el centro del campo. La foto da idea de un aquelarre diabólico de un campeón en su propia salsa.

DESAZON DE PEÑAROL. Un mundo, casi, se ha desmoronado sobre la espalda de sus jugadores. Tal lo que induce a pensar la posición de Pérez, la actitud de Varela y el gesto de Mazurkiewicz.

Independiente entró a la cancha con otro ánimo, otro plan y otra perspectiva que contra Boca. Esta vez era indispensable ganar, mientras Peñarol trató de darle la misma medicina que los rojos habían dado a los boquenses en el segundo y tercer partidos de las semifinales; es decir retardar el juego, mantenerse a la defensiva y poner dilatación hasta en el ataque. Es decir que Peñarol buscó en primer término el empate y en segundo vencer, si le era posible, dentro de ese fútbol precaucional.

Los rojos trataron en primer término de mellar el sistema de Peñarol, para lo cual Mura estuvo sobre Ledesma, Guzmán sobre Sasía y Acevedo sobre Rocha. Joya quedó aislado y al cuidado cerrado de Ferreiro, mientras Silva buscaba rumbos por la derecha, ante el desmañado Decaria. De batidor libre estuvo Guzmán, menos espectacular, menos apurado que otras veces y muy facilitado por la falta de profundidad de Peñarol.

Acevedo, jugador tesonero, firme, pero sin panorama, defendió bien y entregó la pelota de manera simple. Pero Mura suplió ese déficit con una amplia gama de habilidad y visión, pasando a ser el motor y eje a la vez del juego rojo, haciendo pasar a Ledesma unos apuros que no los tuvo con el gran Pelé. Pero allí terminaba la eficacia roja, pues adelante la ofensiva era totalmente innocua, desarmónica y pobre en definición. Ocurriendo así, que mientras el ataque de Peñarol tenía un freno en la zaga oponente, para los delanteros rojos había un freno propio, por la falta de un director de ataque pese a los esfuerzos de Mura, por organizar y ubicar en incisiva ubicación al veloz y atropellado Avallay y al habilidoso, pero lento Bernao. Mientras tanto Suárez flotaba, buscando la ocasión para su shot y Savoy totalmente fuera del plan, en esta primera parte, procuraba recordar sus tiempos de puntero-puntero.

Ocurrió así que la primera parte fue monótona, lánguida y sin emoción.

Claro que sobre el estadio repleto pendía una expectación, que otorgaba importancia hasta al menor yerro. Pero técnicamente Independiente, solo estuvo eficiente en esta etapa, en la base del 4-2-4, careciendo de visión de gol, al punto que solo una intervención, por tiro directo, de Mura, tuvo Mazurkiewicz en este periodo y todo quedó como vacilante e irresoluto.

Pese a todo, bastó que encimaran bien los defensores "rojos" a los atacantes de Peñarol, y que su defensa tuviera que hacer frente a jugadores de mayor velocidad que los del Santos, para que se apreciara que todo aquel buen juego del equipo de Roque Máspoli era flor de una noche, y que había tenido una inmensa facilidad en el actual decaimiento del conjunto de Lula, ya no era gallardo ni esplendoroso. Ya no había ese dominio del balón y del campo, sino un bregar común, de equipo discreto: del verdadero Peñarol. Entonces se advirtió también la presencia de su más sólido valor: Goncálvez. Alguien pudo lucirse más, llamar más la atención; pero el número cinco oriental dio una lección de sobriedad, ubicación, panorama y justeza en el pase. Estuvo muy por encima de sus acompañantes, que demostraron más ánimo y ardor que jerarquía técnica. Por eso, solo una circunstancia fortuita podía poner en peligro a Independiente, sin que esto significara que estaba en el camino de la victoria.

La segunda parte, ya con De la Mata en lugar de Suárez, mostró a un Independiente más dinámico, con mayor diálogo entre sus delanteros, pero sin fuerza de gol, pese a los remates de larga distancia de Savoy, Acevedo y del mismo Decaria. Su juego tenía momentos de alarde, en el dominio de la pelota de Mura, de Bernao, de De la Mata, pero sin llegar a inquietar al arquero de Peñarol. Pero, a medida que pasaba el tiempo, se notaba más la diferencia de velocidad entre la gente roja y los aurinegros. En los piques, la lentitud y pesadez de los orientales quedaba como un rastro profundo sobre las huellas de los argentinos.

Se acentuaban, entonces, los momentos de riesgo para la visita. Pasado los 20 minutos de este período, entró recién el cotejo en el ritmo vibrante que el público esperaba, por la insistencia de Independiente, volcado ya en la ofensiva, y la resistencia de los hombres de Peñarol.

Y faltaban 17 minutos cuando Sasia pidió a Yamasaki que lo echara de la cancha. —¿Lo juzgarán por alta traición?—. Y aunque Independiente perdió orden, en vez de ganarlo con un hombre más, y Peñarol, por largo rato, jugó de igual a igual, por simple corazón, pero la suerte estaba echada. Ganó el rojo, porque hizo más y mejor, pero sin llegar a lo esperado. Bastante lejos aún de lo mejor, y ésa es la deuda.

Luján Benítez

INDEPENDIENTE 1 — PEÑAROL 0

INDEPENDIENTE: Santoro; Navarro y Decaria; Ferreiro, Acevedo y Guzmán; Bernao, Mura, Suárez (De la Mata), Avallay y Savoy.

PEÑAROL: Mazurkiewicz; Pérez y Varela; Forlán, Goncálver y Caetano; Ledesma, Rocha, Silva, Sasía y Joya.

Gol en el segundo tiempo: a los 38 minutos, Bernao, con shot rasante, luego de un peloteo, por entrada de De la Mata.

Incidencias: A los 23 minutos de la segunda parte fue expulsado Sasía por conducta antideportiva.

Cancha: Independiente. **Arbitro:** A. Yamasaki (Perú)

PEÑAROL: "ES MUY JUSTO"

Luego del match, los jugadores orientales estaban evidentemente apenados por la derrota, pero, en general, había un estado de conformidad sobre el resultado, y era visible que tienen fe en imponerse el lunes en el estadio Centenario.

Máspoli nos dijo: "Ha sido un buen partido, que Peñarol ha perdido lo mismo que pudo ganarlo. Independiente jugó mucho más que ante Boca, lo cual no me sorprendió. El resultado es justo. Ambos rivales ofrecieron un buen espectáculo, pues actuaron en forma correcta".

Mazurkiewicz lamenta el único gol. "Había tantos jugadores delante mío, que no vi la pelota. Me tiré instintivamente". Matosas, que alentó a sus compacionales, expresó también que había mejorado Independiente, que sabe marcar muy bien. "Hubo algo de nerviosidad en Peñarol, que lo trabó en el ataque, pero el resultado es justo".

Nadie comentó lo ocurrido con Sasía, que no estaba ya en el vestuario cuando los jugadores volvieron del campo. Según nos dijeron, entró, se duchó, y luego de vestirse apresuradamente, salió del estadio.

UN GRAN VALOR de Peñarol fue Goncalvez. De gran posición, no encimó al hombre. Pero anuló a Suárez y cortó pases como éste hacia Avallay.

CASSIUS CLAY ANUNCIO QUE DESPUES DE VENCER A SONNY LISTON SE RETIRARA DEL PUGILISMO

LOS ANGELES, 10 (Associated Press). — El campeón mundial de peso completo, Cassius Clay, dijo anoche en un programa de radio grabado en Miami Beach, Florida, que pudiera decidir retirarse del boxeo después de su próxima pelea frente al ex campeón Sonny Liston.

Clay debe enfrentarse con Liston el 25 de mayo en Boston, y dijo en la entrevista: "Es posible que me retire después de la pelea con Liston. Ahora tengo muchas cosas que hacer en mi beneficio".

Pero, ¿y si perdiera la pelea?, le preguntaron.

"Si Liston ganara, probablemente me retiraría también, contestó Clay. Pero no creo que me gane, no pienso en la derrota. Pudiera decidir retirarme, no sé, pero en todo caso pienso retirarme después de ganar...".

Cuando le preguntaron otra vez si se retiraría en caso de perder, Clay respondió: "Sí, me parece que lo haría, pero tendré que cruzar el puente cuando llegue a él. Pudiera decidir ir a una pelea de desquite, o pudiera retirarme del boxeo, no lo sé, pero nunca pienso en la derrota. Si pensara que podría perder, ni siquiera me presentaría en un ring. Yo siempre salgo a vencer y venzo..."

LOS DIABLOS EN LA CALDERA

AFILANDO EL HACHA

LA COQUETERIA DE UN CRACK como "Hacha Brava" Navarro, está en el cuidado de sus armas de trabajo... El bravo capitán hizo anoche lo suyo, y hoy a mediodía cumplió con lo que ya es ritual del futbolista profesional: baños turcos y pedicuro.

MURA DE LAMENTOS

DE LOS LAMENTOS de Peñarol, se entiende. El chiquito fue grandioso. Hizo un partido memorable e influyó de manera concreta en la conquista que alcanzó Independiente. En suma, una noche memorable

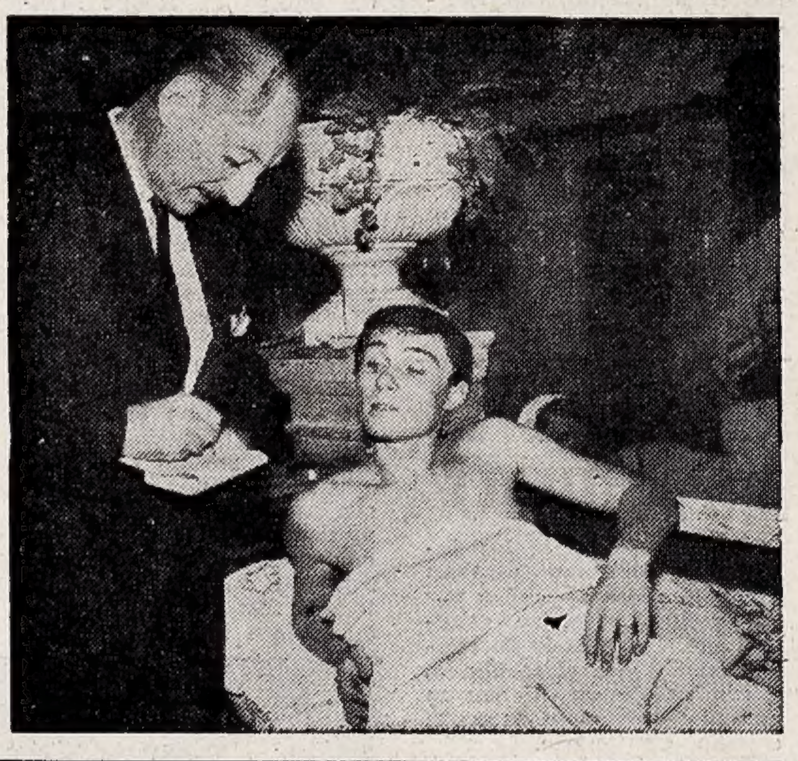

★

SACANDOSE LA TIERRA

SANTORO recibió un puñado de tierra en los ojos. En los baños turcos se recobra de la agresión. El no tiene tierra en la cabeza, y anoche jugó con talento y clase. No en vano es la mascota de su equipo.

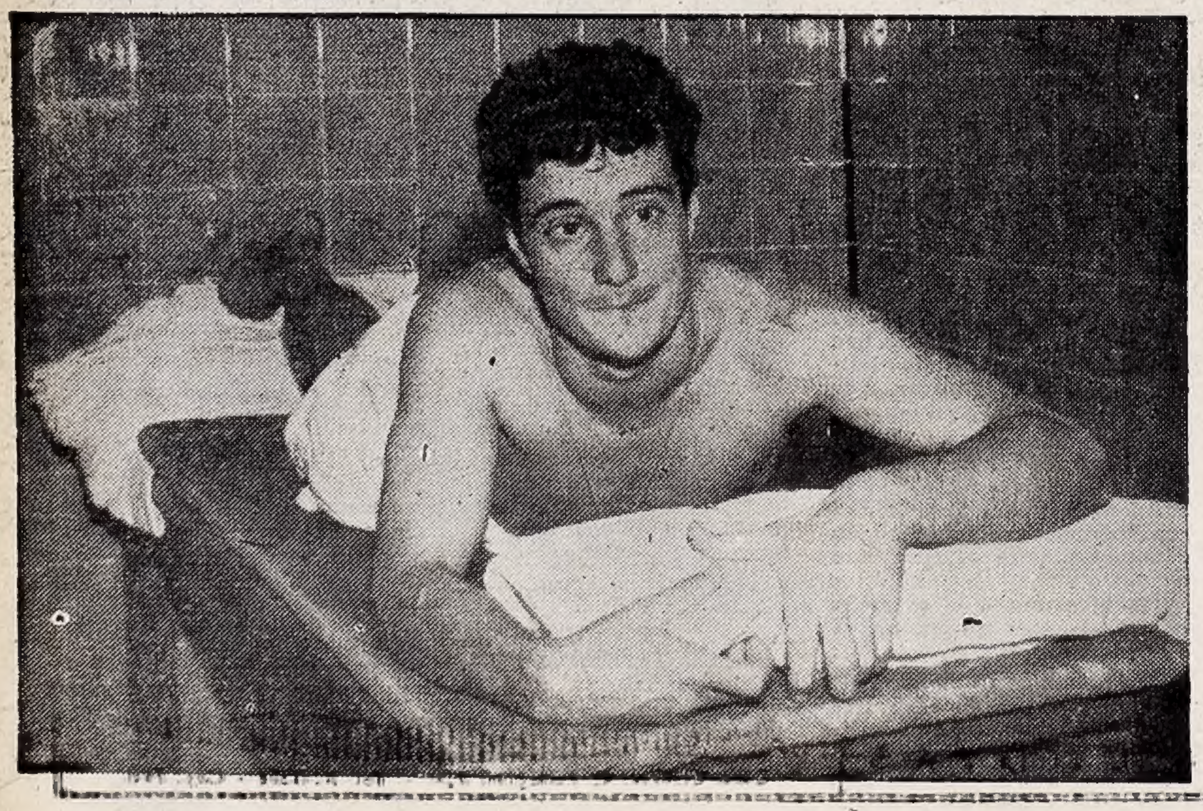

"Independiente Salió a Ganar"

Tiempos modernos... Se acabaron aquellas líricas épocas en que los jugadores, después de un triunfo, lo disfrutaban en su quintita, sembrando tomates o limpiando el jardín de malezas. Los de ahora, son cracks de "sangre azul". Y como tal hay que prodigarles todos los mimitos y cuidados. Así fue que transpirando gloria sorprendimos esta mañana a los "diablos rojos" en dos establecimientos donde los baños turcos, los masajes, la escofina eliminando callocidades y el pedícuro cuidando las millonarias y prodigias gambas de los rojos, cumplen la tarea de renovación física y estética indispensable, luego de la gran faena cumplida anoche ante Peñarol.

• "La Gran Emoción"

Bernao duerme el sueño de los angelitos. Logramos despertarlo, desoyendo la cordial reprimenda de Giúdice ("Sean comprensivos... Los muchachos necesitan aquietar los nervios")... "Fue la emoción más grande de mi vida —nos dice el héroe que concretó la gran victoria—. Cuando la pelota cayó en mi poder, conecté el zurdazo y adiviné que la colocaría dentro del arco".

De la Mata, mientras se rasura, nos dice: "Don Manuel me ordenó que picara desde medio campo. Así atrapé esa pelota que fue preludio del tanto. Peñarol fue gran rival. Marca bien, deja jugar. Pero nosotros nos superamos".

• Santoro y la Tierrita

Santoro, a una pregunta nuestra, nos dice: "No es nada lo del ojo. Me enceguecí brevemente cuando Sasía tuvo la "avivada" de tirarme tierrita en un corner. Lo pescó el juez, y ya saben que eso le costó a Peñarol quedar con diez hombres. Ya la irritación ha desaparecido por completo".

Nos acercamos luego a Mura, el chiquito que adquirió proyecciones de gigante, sembrando de pases y gambetas toda la trinchera rival. "Vean —nos explica— aquí en los baños turcos traspiramos más que en la cancha. Porque le tomamos la mano a Peñarol de entrada, desarticulando el medio campo, pese a que Goncálvez fue gran figura. Es que Acevedo apuntaló mi gestión de andar jaqueando rivales. Todos realizamos el plan inteligente de don Manuel Giúdice".

• El Gran Sultán

Navarro, el gran capitán está sentado como un sultán en su trono. Y en lugar de un par de eunucos que lo apantallan, o de favoritas a su lado, un par de expertos en belleza masculina, luciendo níveos atuendos. Y mientras le depilan las velludas, sí que gloriosas "gambas", "Hacha Brava", con parsimonia santiagueña, nos dice: "El partido fue lindo. Fuerte, pero jugado con nobleza. Yo lo vi al negrito Joya por todos lados, y también a Rocha y al "Pepe" Sasía. Pero todos nos arreglamos para ahuyentar fantasmas. Ahora allá cruzando el charco, la cosa será más brava. Sin embargo, nos tenemos una fe bárbara.

Suárez y Savoy se muestran con el ánimo bien enhiesto. El Nº 9 dice que sintió la larga falta de fútbol y de distancia: "Venía de tener problemas de carácter estomacal y una lesión en el muslo. Eso ya pasó, pero necesito adquirir mejor estado". El 11 de los "rojos" coincide en que Peñarol marca bien y su ataque es rápido y certero.

• Decaria: Parche

Al despedirnos, el profesor González García, preparador físico y el doctor Fernández Schnorr, médico del Club, nos dicen que todo el plantel está en perfectas condiciones para el match del lunes, salvo Decaria, al cual se le aplicaron dos puntos de sutura por una herida en el mentón al sufrir un encontronazo, pero —se aclara— no le impedirá jugar pasado mañana. Al mediodía, los cracks almorzaron en la sede de Avellaneda y luego marcharon a encerrarse "Allá en el Sud".

Lo de Anoche Fue un Caos

Es lamentable tener que decirlo, pero en el estadio de Independiente anoche ocurrieron cosas que demuestran una total falta de organización. Localidades de alto precio resultaron inalcanzables para sus adquirentes. Controles nerviosos, agresivos, con órdenes y contraórdenes, eran caprichosos cancerberos.

Incidentes en cada portada, con espectadores descontentos, a los cuales se amenazaba con la intervención policial inmediata para contener sus quejas.

Credenciales que valían en la sede, eran desconocidas en el estadio por los controles. Nadie con autoridad para corregir estas anormalidades. Desatención total con los periodistas, con dificultades para entrar y ubicarse. Invitaciones especiales que eran rechazadas por los porteros... ¿Para qué más?

Y Va de Protestas...

Los dirigentes de Boca Juniors protestan de nuevo, siempre por la inclusión en Independiente de Pavoni y Avallay, esta vez en relación al partido tercero y con alargue. La presentación se hizo ante la CSF, pidiéndose a su presidente que pida certificaciones a la Asociación Uruguaya y Liga Mendocina, en el sentido de si los jugadores estaban inscriptos en ellas al 16 de febrero último. Los boquenses, además, recusaron a Piscicelli y al peruano Salinas, agregando que, en caso de prosperar su protesta, harán renuncia de los puntos, cediéndolos a Independiente.

• La Otra

Impugnada por Independiente la sanción contra Mario Rodríguez, el presidente de la Confederación Sudamericana, Raúl H. Colombo, envió una nota al presidente de los "rojos", en la que expresa:

"Acuso recibo de su nota fechada el día de ayer, en la que se impugna la sanción disciplinaria aplicada al jugador Mario Rodríguez, de la institución de su digna presidencia.

"La circunstancia de que el señor presidente desempeñó, hasta hace más de un año, la secretaría de este comité ejecutivo, me permite suponer que no puede haber olvidado el carácter automático de la inhabilitación del jugador expulsado del campo de juego.

"Sobre esa base reglamentaria y de acuerdo con la información del árbitro del partido, la inhabilitación del señor Mario Rodríguez se produce automáticamente de acuerdo con lo setablecido en el artículo 12º, párrafo 3, del reglamento.

"Cumplo en informar, al mismo tiempo, que ha sido consultado el tesorero del comité ejecutivo, Dr. Teófilo Salinas, a sus efectos.

"De acuerdo con mi invariable conducta, me complazco en comunicarle que no rehuiré, en ningún momento, la responsabilidad que me pueda corresponder".

BOCHA

papá pide que vuelvas a casa. Mamá se encuentra enferma y te llama.
Epicteto s/n., Moreno

CONFITERIA
SALON PRINCIPE • Nazca 69
Baile HOY de 21 a 4 hs. MAÑANA, de 19 a 3 hs.
con DOS GRANDES CONJUNTOS
LA SANTANERA TROPICAL Y EL COMBO COLOMBIANO

CONFITERIA
O'KEY CLUB • Bmé. Mitre 2737
Baile los sábados de 20 a 4 hs. Domingos de 17 a 3 hs.
con LOS TROPICALISIMOS ALMIRANTES - LOS BATA
concurriendo antes de las 19. Entrada gratis, después de esa hora, caballeros $100.—

COMO LO DE PRADA Y GATICA

ABEL LAUDONIO EN BUSCA DE LA CORONA DE NICOLINO LOCCHE

A veinticuatro horas apenas del jubileo diabólico, eufórico e histórico allá en Avellaneda, esta noche seguirá la farra corrida para la grey deportiva. Sí, porque el nuevo tome-traiga entre Abel Laudonio y Nicolino Locche adquiere perfiles de verdadero acontecimiento pugilístico, de esos que hacen verdadera historia.

El nuevo enfrentamiento (dicho esto sin segundas intenciones) entre dos de los ases mejor dotados y diestros que ha dado nuestro viril deporte, ha tenido la virtud de crear una expectación grandilocuente. Es que las circunstancias han querido que este vibrante diálogo a puñetazos entre Abel y Nicolino, es otro bocato-di-cardinale, otro banquete pantagruélico para la voracidad del hincha. Y rodea una atmósfera tan sensacional como en aquellas memorables batallas del cuadrilátero entre Gatica y Prada. Un mismo "rencor" alienta ahora a los nuevos astros que suceden en el pedestal de gloria a esas estupendas figuras que dieron lustre a la categoría liviano.

Es de recordar entonces que el 8 de agosto pasado los dos tauras cruzaron guantes por vez primera, adjudicándose el cuyano un ajustado pero legítimo triunfo. Planteada la revancha, el 14 de noviembre, el "figther" porteño se impuso en muy discutido fallo y tras reñidísimo cotejo. Este éxito le significó a Laudonio despojar a Locche del título de campeón argentino, pero quedando en poder de éste la preciada corona sudamericana que, precisamente ahora el pupilo de Bermúdez habrá de poner en juego en esta espectacular lucha de encumbrados campeones.

Abel pretende convertirse en un campeón "con dos pantalones" emulando la hazaña empresa cumplida anteriormente por Nicolino. Pero el astuto mendocino, por su parte, está dispuesto a darlo todo de sí para evitar quedar en ridículo con esa función de "strip-tease" a que quiere someterlo su enconado adversario, como si fuese Adolfo Stray en "Mi bello damo".

Ya todos conocen el calibre combativo, la estrategia y el temple de uno y otro. Contragolpeador eximio, rey de la defensa, vista de lince y astucia de zorro, Nicolino descargará sus baterías en una ¿especie de guerra-fría para sorprender a un Laudonio de elegante ortodoxia boxística, con esa personalidad forjada en el laboratorio, que si suele a veces perder el ritmo cuando es quien recibe las bofetadas, resulta temible si prevalece en la ofensiva, por el vigor y precisión de sus golpes de ambas manos. La pelea será a 12 vueltas.

• Los Pesos

Esta mañana, los dos pugilistas se pesaron ante las autoridades. Locche dio 61,100 kilogramos; y Laudonio, 60,600 kg.

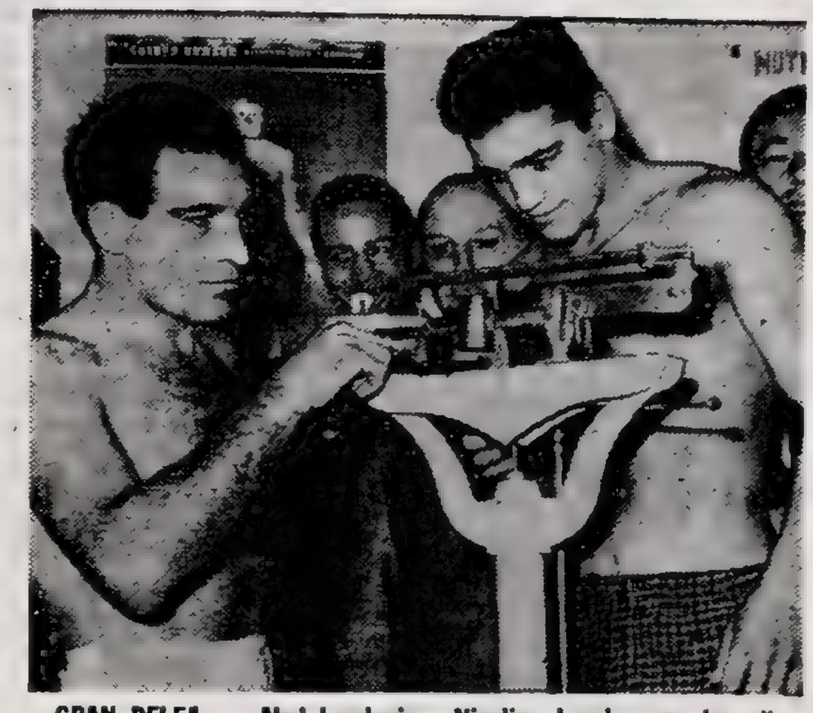

GRAN PELEA. — Abel Laudonio y Nicolino Locche, que hoy dirimirán la corona de campeón sudamericano en un pleito que apasiona por la categoría de los adversarios

DESPUES DE INTENTAR UNA FRENADA SE MATO CASSNER

PARIS, 10, (ANSA). — El piloto "Lucky" Lloyd Cassner, de treinta y nueve años, falleció hoy a causa de las heridas sufridas durante una prueba en el circuito de Le Mans.

Cassner conducía un "Maseratti" cinco litros. Al llegar a la curva de Molsane a más de doscientos cincuenta kilómetros por hora, salió bruscamente de la pista después de intentar una frenada. El piloto consiguió volver el automóvil a la ruta, pero, por estar mojada, patinó, saliendo nuevamente de la carretera y precipitándose como un bólido contra un bosque de pinos.

• Por una Nariz

SILVERTON, Inglaterra, 10 (Associated Press). — Graham Hill, en un Brabhan, ganó hoy aquí la primera eliminatoria de la carrera automovilística internacional de fórmula 2, por una nariz, tras una ruda competencia a lo largo de todo el recorrido con su viejo rival Jim Clark, que conducía un Lotus.

Mill y Clark iban casi a la par después de 25 vueltas (67.75 millas, igual a 109.041 kilómetros), cubiertas en 40'46'0, con un promedio de velocidad de 150 kilómetros por hora. Brabham marcó 25 segundos más.

EL "CHEVYTU" DE CUPEIRO VOLO EN EL AUTODROMO

En el Autódromo Municipal del Parque Almirante Brown se cumplieron esta tarde las corridas de clasificación para la jornada de turismo de carretera que se cumplirá mañana, a partir de las 14, con puntos para el campeonato argentino y organizada por la Asociación Argentina de Volantes de Turismo de Carretera. Los volantes fueron divididos en cinco tandas y el más rápido resultó el "Chevytú", de Jorge Cupeiro, con un promedio de 139,664 metros por hora. Luego se siguieron, en orden de méritos, Carmelo Galbatto, Vicente Formisano, Luis Di Palma, Vicente Sergio y Raúl Domínguez.

• Las Tandas

Los resultados registrados en las tandas de clasificación fueron éstos:

1ª serie: 1º, Luis Di Palma, en 1m24s9 10, con un promedio de 133,125 kilómetros la hora; 2º, "El Oso" (Pablo Facchini), en 1m25s6 10; 3º, Elpidio Tortone, en 1m 26s7 10; 4º, Enrique Pourciel, en 1m29s6 10; 5º, Norberto Pascuali, en 1m33s2 10, y 6º, José Daporta, en 1m38s2 10. No se presentaron: Manuel Mantinian y Mario Silvani.

2ª serie: 1º Jorge Cupeiro, en 1m21s1 10, con un promedio de 139,664 kilómetros la hora; 2º, Vicente Formisano,, con su nuevo Chevrolet (una verdadera joya de la artesanía nacional), en 1m23s; 3º, Plinio A. Rossetto, en 1m32s5 10, y 4º, Armando J. Ríos, en 1m47s. Este corredor rompió un pistón.

No se presentaron a la largada: Adolfo Sogoló, Vicente Spano, Angel Tropea, Nobel Biglieri y Eugenio Guerrero.

3ª serie: 1º Carmelo Galbato, en 1m22s3 10, con un promedio de 137,331 kilómetros la hora; 2º, Vicente Sergio, en 1m25s2 10; 3º, "Suky", en 1m28s6 10; 4º, Nicolás Nagel, en 1m34s7 10; 5º, José Secchi, en 1m35s3 10, y 6º, "El Pampeano", en 1m38s6 10. No se presentaron: Floreal Colas, Alfredo Giacobuchi y Santiago González.

4ª serie: 1º, Remo Gamalero, en 1m27s, con un promedio de 129,928 kilómetros por hora; 2º, Roberto Sertero, en 1m34s7 10, y 3º, Osvaldo Corti, en 1m41s5 10. No se presentaron: Julio Devoto, Hugo Giménez, "Catacho", Germán Gritti y Gilberto Rodríguez.

5ª serie: 1º, Ricardo Domínguez, en 1m25s2 10, con un promedio de 132,657 kilómetros la hora; 2º, Marcial Feijóo, en 1m31s6 10; 3º, Tulio Montero, en 1m42s1 10, y 4º, Armando Leguizamón, en 1m45s6 10. No se presentaron: Juan R. Machado, Eduardo Uzandizaga, Luis Pereira, Juan Silvestre, Reinaldo Cabrera, Basse Knunsen, Carlos Loeffel (esperaba la habilitación municipal) y Antonio Gómez.

FRIEDENTHAL Y LEGARDA PUNTEAN EN EL CAMPEONATO DE 3 BANDAS

LIMA, 10 (France Presse). — Cumplida la quinta fecha del campeonato sudamericano de billar a tres bandas, el argentino Carlos Friedenthal y el ecuatoriano, Galo Legarda, se perfilan como los posibles ganadores del torneo y, en consecuencia, como los representantes de este continente para intervenir en el mundial de Holanda, pues son hasta el momento los dos únicos invictos.

En efecto, Friedenthal derrotó al boliviano Juan Camacho por 60 carambolas en 66 entradas, con serie mayor de tres, contra 42,66 6, mientras Legarda superó al argentino Luis Martínez por 60|66|4, contra 48 66,5.

El ídolo peruano, Adolfo Suárez, venció al argentino Arnoldo Pinto, por 60|74|4, contra 34|74|3, y el colombiano Alfonso González al ecuatoriano Miguel Madinya por 60|85|6, contra 42,85,5.

Finalmente, el chileno Hernán Bustos superó al peruano Sixto Jáuregui por 60|55|6, contra 46|55,5. El promedio de Bustos fue de 1.090, el mejor de la noche.

Esta noche (seis partidas) jugarán Miguel Madinya-Arnoldo Pinto, Alfonso González-Luis Martínez, Alfonso González - Arnoldo Pinto, Hernán Bustos-Juan Camacho, Carlos Friedenthal-Sixto Jáuregui y Adolfo Suárez-Galo Legarda.

Entre tanto, la tabla de posiciones es la siguiente: 1º) Friedenthal y Legarda con diez puntos; 3º) Bustos con ocho; 4º) Suárez con siete; 5º) González y Jáuregui con seis; 7º) Márquez con tres; 8º) Camacho con dos; y 9º) Madinya y Pinto con cero punto.

LEEDS UNITED SIGUE PRIMERO EN EL CERTAMEN BRITANICO

LONDRES, 10 (France Presse). — La Jornada futbolística británica de hoy estuvo dominada por el partido internacional Inglaterra-Escocia, que terminó con un empate en dos tantos. Los resultados de los partidos jugados en el marco del campeonato de fútbol británico de primera división, fueron los siguientes:

Birminghan 2, Leicester 0; Burnley 2, Aston Villa 2; Everton 1, Sunderland 1; Nottingham 2, Blackpoo 0; Sheffield United 0, Wolves 2 y Stoke City 4, Sheffield Wernesday 1.

Ayer, viernes, fueron jugados dos partido de primera división, con estos finales: Fulham 3, Blackburn 2, y Tottreneham 3, Liverpool 0.

INTER Y LIVERPOOL JUGARAN EN MAYO

BERNA, Suiza, 10 (Reuter). — Liverpool enfrentará al Internazionale de Milán en Liverpool, el 4 de mayo, y en Milán el 12 del mismo mes. Por las semifinales de la copa europea. Según anunció la Asociación Europea de Fútbol.

Las fechas para las otras semifinales entre Vasas Gyoer, de Hungría, y Benfica, de Portugal, se llevarán a cabo el 30 de abril, en Budapest, y el 6 de mayo, en Lisboa, indicó la Asociación.

MORON - HURLINGHAM
314 HERMOSOS LOTES
En 144 mensualidades sin interés
Posesión 6 mensualidades
Pavimentos existentes pagos
Los lotes en venta están ubicados a 800 mts. de Av. Vergara y a 300 mts. de Av. Cnel. Díaz, adosados al populoso barrio de "VILLA TESEI".
Rodeados de abundante edificación familiar y próximos a importantes industrias.
VENTA PARTICULAR: Sábados y Domingos sobre los mismos terrenos - P.A. 101-72-1964.
COCHES GRATIS: Desde Est. Morón F.C.D.F.S. - Av. Vergara y Av. Gaona - Av. Vergara 1880 (Italar) - Av. Vergara y Cnel. Díaz - Av. Vergara 3100 (Bustamante) - Est. Hurlingham F.C.S.M.
Expediente Municipal 43/5121/65 Zonificación R.
TEL. 35-1476
Raffaelli y Buzzi
SUIPACHA 552 - 4º P.

JUAN BORACCHIA y S.A. SCAZZIOTA
S. R. L. CAP. $ 3.000.000.- SARMIENTO 412 • T. E. 49-7427
LAVALLE 1759 T. E. 49-5411/12.
De la Corporación de Rematadores. (En común para esta venta).
HOY EN TEMPERLEY
BARRIO SAN FERNANDO
Venta Particular del Saldo de los 458 Lotes
FRENTE AVDA. PASCO - TALLERES - 14 DE JULIO
EN 132 MESES - SIN INTERES
PAVIMENTOS - LUZ ELECTRICA - COMERCIOS - ESCUELAS - RODEADOS DE EDIFICACION - TRANSPORTES EN TODAS DIRECCIONES
Informes sobre los mismos terrenos y en AVDA. PASCO y SALTA (Barrio San José). P. A. 63-279-280-64.

VEA LOS MEJORES LOTES
FRENTE RUTA 3 pasando SAN JUSTO
Barrio Mojón 30. Colectivos 188 y 196 en la puerta. Excepcionales lotes para vivienda desde $ 950 por mes. (P.A. 70-80-63).
HOY Y MAÑANA autos gratis desde Liniers (Gral. Paz y Rivadavia), estación I. Casanova, y diariamente desde nuestra sucursal en San Justo, Av. Provincias Unidas 3638.
POSESION 4 CUOTAS
F. VARELA FRENTE ESTACION
Kilómetro 26, F.N.G.R., con 90 trenes diarios a Constitución en la puerta. Barrio totalmente urbanizado. Lotes desde $ 950 por mes. Posesión con 4 mensualidades (P.A. 32-25-55).
HOY Y MAÑANA autos gratis de 10 a 18 horas desde Plaza Constitución y estaciones Lanús y L. de Zamora.
PACHECO
Soberbios lotes frente pavimento. Zona de industrias. (P.A. 48-152-53).
Desde $ 900 POR MES.
También lotes en mensualidades en BOULOGNE (P.A. 97-110-63), DON TORCUATO, frente estación Km 30, (P.A. 48-152-53), GRAND BOURG, con 4 cuotas de posesión (P.A. 48-269-62), SAN MIGUEL y JOSE C. PAZ (P.A. 48-152-62)
HOY Y MAÑANA
autos gratis de 9 a 17 desde:
• Estaciones Carupá y Virreyes.
• Sucursal BOULOGNE. Yatay 19 (fte. estación).
• Sucursal NOGUES. Ruta 197 (fte. estación).
• Sucursal FLORIDA. Arenales 3900 (fte. estación). T. E. 740-0462
COMPRE CON LA GARANTIA DE
N. VEA MURGUIA
Casa Central: C. Pellegrini 739 - Tel. 32-8206 - Cap. Fed.

ESPAÑOL SACO LA G

SABADO VIOLENTO: HUBO S

Un sábado aparentemente tranquilo para la fisonomía de la tabla de pos dejado prácticamente las cosas como estaban al tope del certamen, ya que sin sacarse ventaja, aunque siempre está en mejores condiciones Deporti Tanto el "Gallito" como All Boys lograron salir airosos mediante un magr Las cosas siguen mal para Excursionistas, ya que en las cinco fechas que derrotas. Mala conducta: 6 jugadores expulsados. Feo, ¿no? Tigre obtuvo

POR POCO. — Paladino habilitó a Canadell quien, corrido al centro, remató desde fuera del área en forma potente y bien dirigida. La pelota no fue alcanzada por Gallegos, pese a su espectacular estirada, pero salió desviada muy cerca de uno de los postes fuera del campo.

LEÑA: ALL BOYS CON 9, CHICAGO CON 10

En un partido caracterizado por acciones violentas y mal intencionadas, que arrojaron como triste saldo la expulsión de tres jugadores, All Boys consiguió un meritorio triunfo por 1 a 0, luego de jugar la mayor parte del cotejo en inferioridad numérica. Como espectáculo, hubo poco que ver.

All Boys 1 — Nueva Chicago 0

ALL BOYS: Bravo; Batagel y Gerardi; Betinotti, Paladino y Rodríguez; Canadell, Nario, Pedro Medina, Carro y Luis Medina. Arquero suplente: Borsani. D. T.: Mario Boyé.

NUEVA CHICAGO: Gallegos; Coria y Barbeito; Filgueira, Motta y Dos Santos; Cattáneo, González, Pérez, Almerantes y Noguera. Arquero suplente: García. D.T.: Allegri.

Cancha: All Boys. **Arbitro:** C. Brusca.

Gol en el segundo tiempo: A los 30 minutos, Luis Medina (AB).

Incidencias: A los 11' del primer tiempo fue expulsado Carro (AB). En el segundo tiempo, también fueron expulsados Pérez (NCh), a los 35', y Paladino (AB), a los 37 minutos.

• Primer Tiempo

Con acciones imprecisas por parte de ambos equipos se jugaron los primeros minutos. En ellos, una entrada de Noguera ante una buena cesión de González fue conjurada por Bravo que abandonó la valla y, en la réplica, Nario remató desde lejos pero sin dirección.

A los 11 minutos All Boys quedó con 10 hombres. Coria cometió una falta leve en perjuicio de Carro y el entreala, en forma totalmente injustificada, reaccionó arrojándole un puntapié que felizmente no llegó a destino porque era de una violencia inusitada. El juez lo expulsó de inmediato.

A partir de ese momento se sucedieron las jugadas bruscas por parte de ambos equipos. A los 16 y 19 minutos, Gallegos debió esforzarse para desviar por sobre el travesaño, primero un cabezazo de Paladino y, luego, un fuerte remate de Canadell al ejecutar un tiro libre por foul de Edson do Santos a Nario. Nuevamente Gallegos volvió a desviar al corner, a los 22 minutos un shot de Pedro Medina y, recién a los 27, pudo Nueva Chicago gestar un contraataque, pero el remate de Pérez salió fuera del campo. Los últimos minutos no mejoraron el espectáculo, perdiendo Canadell una buena oportunidad al rematar alto, a los 38 minutos y Cattáneo, otra, al hacerlo desviado a los 44. La primera etapa finalizó pues, sin que el marcador fuera abierto.

• Segundo Tiempo

Al reiniciarse el juego, a favor de su superioridad numérica, Chicago atacó con insistencia. A los 2 minutos, González dio a Cattáneo quien tiró desde cuarenta metros desviado. Poco después, volvió a rematar el puntero derecho pero esta vez alto. Sobre los diez minutos, Bravo se lució al interceptar un fuerte remate de Armerante. Después de los 20 minutos reaccionó All Boys. A los 22, Pedro Medina con una hábil media vuelta hizo pasar la pelota muy cerca de uno de los postes. Instantes más tarde, Paladino ejecutó un tiro libre y Canadell desperdició una buena oportunidad al cabecear desviado.

Cuando se cumplían exactamente 30 minutos All Boys se puso en ventaja: Canadell avanzó por la derecha y dejó atrás a Edson Dos Santos; ya dentro del área envió un centro hacia atrás que no alcanzó Pedro Medina pero sí Luis, quien con un shot muy bien dirigido dejó sin chance a Gallego. Cinco minutos más tarde, el árbitro expulsó de la cancha por protestar sus fallos a Pérez.

Todavía los últimos minutos depararían otra acción ingrata, ya que a los 37 minutos, el juez Brusca debió expulsar también a Paladino por cometer un violento foul en perjuicio de González. Con el equipo local en la ofensiva se jugaron los últimos minutos, finalizando el cotejo con la victoria de All Boys por 1 a 0.

CON GOLPES Y AMOR PROPIO

Está visto que los malos ejemplos cunden rápidamente. All Boys y Nueva Chicago reeditaron esta tarde en Floresta, todo lo malo que Independiente y Boca realizaron en sus enfrentamientos de Núñez. La acción brusca y malintencionada marcó el ritmo de un partido donde el fútbol estuvo ausente. Carro, que a los 11 minutos prendió la hoguera, dejó a su equipo con 10 hombres al lanzar un puntapié descontrolado contra Coria. All Boys, con esta desventaja, apeló a su amor propio para salir a flote, y gracias a él, y a la deficiente marcación zonal que efectuó Nueva Chicago, consiguió predominar hasta el final de la etapa inicial.

En la complementaria mejoró el equipo de Mataderos. Pero su reacción se basó únicamente en su superioridad numérica. Ahora, con Motta y González más adelantados de la posición que ocuparon al comienzo, Chicago cargó insistentemente sobre el arco de Bravo. All Boys, con Canadell en la posición de Carro, centralizó el juego y así transcurrieron los minutos en medio de acciones confusas y deshilvanadas donde el fútbol, al menos el buen fútbol, estuvo ausente.

TEMPERLEY 0
DEPORTIVO ESPAÑOL 1

El resultado final del match que apuraron los equipos de Temperley y Deportivo Español, favorable a estos últimos por el mínimo score, no fue fiel reflejo de lo que aconteció en el mismo, ya que la lucha resultó pareja en el transcurso de los dos períodos.

TEMPERLEY: De Udaeta; Sole y Quinteros; Ayude, Giordano y Janín; Pizarro, Cresta, Diéguez, Ramilo y Taborda. Arquero suplente: Codevile. D. T.: Luis Ferreyra.

DEPORTIVO ESPAÑOL: Negri; Pazos y Alegre; Andretta, Bagnera y Cuenca; Chavez, Roselli, Bonnano, González y Valledor. Arquero suplente: Salinas Salinas. D. T.: Angel Zubieta.

Cancha: Temperley. **Arbitro:** Brittánico.

Gol primer tiempo: 38' Bonnano (D.E.).

• • •

DOCK SUD 1
CENTRAL CORDOBA 1

Muy buena resultó la faena de la gente del Dock hasta conseguir la apertura del marcador, luego se llamó a sosiego aprochando la visita para forzar la lucha y emparejar el score. En la segunda parte volvió a predominar el local aunque su delantera inoperante no supo concretar ese dominio.

DOCK SUD: Medrano; Minutti y Pérez; García, Díaz y Nallo; Sanguinetti, Lagana, Justich Lenguita y Amarilla. Arquero suplente: Galelli. D. T.: V. Rodríguez.

CENTRAL CORDOBA: Pietrobón; Pirio y Argüello; Angiolini, Flores y G. Di Santo; Rivas, Muggione, Frulinghi, Luseler y Giménez. Arquero suplente: Luque. D. T.: R. Di Santo y Benedetto.

Cancha: Dock Sud. **Arbitro:** G. Nimo.

Goles en el primer tiempo: 17' Justich (DS) y 38' Frulinghi (CC).

• • •

TIGRE 2
EL PORVENIR 0

En su campo, Tigre logró buena rehabilitación al batir a El Porvenir. Este, que solo se defendió, claudicó recien en el segundo periodo, que fue cuando el local marcó los dos goles que dieron cifras al marcador.

TIGRE: Santos; Fortunato y Rivoiro; Burika, Pilán y Capdevila; Núñez, Suárez, Villamor, Mallo y Uslenghi. Arquero suplente: Hermandorena. D. T.: González.

EL PORVENIR: Guareschi; Del Felice y Arguisaín; Piazza, Radio y Yozzi; Tornessi, Demasi, Demarco, Pozzi y Senes. Arquero suplente: Rezuche. D.T.: Castilla.

Cancha: Tigre. **Arbitro:** Boccardi.

Goles en el segundo tiempo: A los 31' Suárez (T.) y a los 35' Suárez (T.).

• • •

VILLA DALMINE 3
ARG. DE QUILMES 1

En un partido de trámite solamente discreto, V. Dálmine impuso su mayor sentido práctico arribando a una cómoda victoria. La visita, que sigue enhebrando derrotas, solo opuso entusiasmo inconducente.

V. DALMINE: Periotti; Gottardi y Heredia; Mastrogiusseppe, Mori y Chiarle; Petroni, Yanckiewicz, Mentasti, Buitrago y Arges. Arquero suplente: Orsi. D. T.: A. Pepe.

ARG. DE QUILMES: Musso; Galdelli y Montero; Piaggio, Moreno y Nicolaciuk; Prioli, Suárez, Nebdala, Gómez e Izquierdo. Arquero suplente: Garcia. D. T.: Mamanna.

Cancha: V. Dálmine **Arbitro:** Filaccione

Goles en el primer tiempo: 2' Buitrago (VD) y 15' Mentasti (VD).

Goles en el segundo tiempo: A los 9' Prioli (A.Q.); 38' Yanckiewicz (VD).

Incidencias: A los 40' del primer tiempo fue expulsado Arges (VD).

• • •

EXCURSIONISTAS 1
LOS ANDES 2

Los Andes volvió a sacar a flote su título de invicto. Venció bien a Excursionistas por 2 a 1. El match fue en el field de éstos, que en el primer tiempo ganaban 1 a 0. En el segundo, el ganador, abrió el juego y atacando firmemente por las puntas sumó los méritos para que su triunfo fuese inobjetable.

EXCURSIONISTAS: Palazzo; Diaz y Palomo; Frasinelli, Netuno y Paredes; Fidalgo, Cuaglia, Lugani, Houseman y Cumplido. Arquero suplente: Bacchini. D. T.: Menéndez.

LOS ANDES: Barbosa; Grunin y Luchesi; Zambrano, Cardaci y Pallares; Diz, Giamello, López, Cuña y Ruiz Moreno. Arquero suplente: Cambiasso. D.T.: Miller.

Cancha: Excursionistas. **Arbitro:** Solla.

Gol en el primer tiempo: 32' Houseman (E).

Goles en el segundo tiempo: 2' Diz (LA), de penal; y 8' López (LA).

• • •

TALLERES 3
DEF. DE BELGRANO 1

Luego de una esperada reacción el equipo de Talleres consiguió imponerse merecidamente a Defensores de Belgrano, que lo iba venciendo en el primer tiempo. El cotejo resultó agradable por el entusiasmo que demostraron ambos rivales.

TALLERES: Ucha; Scalisi y Salinde; Fezzoi, González y Clark; Noak, Delménico, D'Errico, Mentasti y Pintos. Arquero suplente: Botánico. D. T.: A. Sarlenga.

DEF. DE BELGRANO: Díaz; Cusano y Bognia; Giacomuzzi, J. Campos y Chitti; L. Campos, Tomino, Ramallo, Parodi y Fumagalli. Arquero suplente: Segovia. D. T.: Gómez Arce.

Cancha: Talleres. **Arbitro:** Prado.

Gol en el primer tiempo: 19' Parodi (DB), de penal.

Goles en el segundo tiempo: A los 9' Delménico (T.), a los 22' Mentasti (T.) y a los 44' González (T.).

HOMBRE AL SUELO. — Inmejorablemente ubicado, Pedro Medina pierde pie y cae al suelo al y que finalmente salió fuera del campo. Los zagueros de Nueva Chicago retornaban presur

RANDE

IS EXPULSADOS

nes. La jornada de Primera B de esta tarde ha trío que marcha encabezando el lote continúa Morón, ya que ha disputado un partido menos. 1 a 0, mientras que Quilmes venció por 2 a 1. va disputadas, le han significado otras tantas n valioso triunfo sobre El Porvenir por 2 a 0.

Así Están

EQUIPOS	J.	G.	E.	P.	Gf.	Ge.	Pts.
DEP. MORON	5	5	—	—	13	2	10
ALL BOYS	6	5	—	1	11	3	10
QUILMES	6	4	2	—	10	4	10
LOS ANDES	6	3	3	—	13	5	9
DEP. ESPAÑOL	5	3	1	1	8	6	7
TALLERES	6	3	1	2	16	17	7
VILLA DALMINE	6	3	1	2	10	11	7
ALMAGRO	5	3	—	2	12	9	6
COLON	5	3	—	2	11	4	6
NUEVA CHICAGO	5	3	—	2	7	5	6
UNION	5	2	2	1	5	4	6
ARSENAL	6	3	—	3	10	8	6
DOCK SUD	6	1	4	1	4	6	6
TIGRE	6	3	—	3	12	14	6
SAN TELMO	5	1	3	1	5	2	5
CENTRAL CORDOBA	6	1	2	3	8	15	4
DEP. ITALIANO	6	2	—	4	4	7	4
EL PORVENIR	6	1	2	3	6	12	4
TEMPERLEY	6	2	—	4	11	11	4
DEF. DE BELGRANO	5	1	—	4	4	11	2
ARG. DE QUILMES	6	—	2	4	8	18	2
SARMIENTO	5	—	1	4	2	7	1
EXCURSIONISTAS	5	—	—	5	4	14	—

Platita Fresca

Deportivo Morón-Deportivo Italiano	$ 700.140.—
All Boys-Nueva Chicago	„ 574.020.—
Quilmes-Arsenal	„ 430.720.—
Temperley-Deportivo Español	„ 263.860.—
Tigre-El Porvenir	„ 164.700.—
Excursionistas-Los Andes	„ 135.440.—
Talleres-Defensores de Belgrano	„ 82.180.—
Villa Dalmine-Argentino de Quilmes	„ 74.760.—
Dock Sud-Central Córdoba	„ 37.660.—
TOTAL	$ 2.463.480.—

LOS HOMBRES-GOL		PROXIMA FECHA
Errico (Tall.)	9	Nueva Chicago vs. Temperley
id (Ars.)	6	Dep. Español vs. Talleres
erreiro (DM)	5	Def. de Belgrano vs. Dock Sud
ópez (LA)	5	C. Córdoba vs. V. Dálmine
Medina (AB)	4	Arg. de Quilmes vs. Unión
fuggione (CC)	4	Colón vs. Quilmes
érez (N.Ch.)	4	Arsenal vs. Sarmiento
illamor (Tig.)	4	San Telmo vs. Tigre
uárez (Tig.)	4	El Porvenir vs. Excursionistas
Medina (AB)	3	Los Andes vs. Dep. Morón
anadell (AB)	3	Dep. Italiano vs. Almagro
ombardi (Alm.)	3	Libre: All Boys

SANTA FE EN PLENO

Dos partidos se jugarán mañana para completar la fecha de esta tarde, y en Santa Fe se realizará el clásico entre Unión y Colón ,en tanto que en Junín, Sarmiento recibe la visita de San Telmo.

Por el torneo de primera "C", habrá también dos encuentros entre Flandria y Almirante Brown, en Jáuregui y Porteño y Luján, en General Rodríguez.

de dominar una pelota rematada por Paladino, desde lejos, pego de haber quedado superados por el shot de Paladino

JABURU FUE EL MAS ACTIVO de los delanteros de Italiano y debió ser sometido a marca estrecha. En la foto vemos cómo se le anticipa Bieladinovich en el salto, consiguiendo el defensor rechazar cuando el moreno trataba de ganar terreno por un costado del field

GOLEADA DE ESTUDIANTES

Hasta este momento y cuando todavía falta que uno de los interesados juegue mañana (Almirante Brown), hay un solo puntero en Primera C. Se trata de Estudiantes, que hoy derrotó a Liniers por un inobjetable 4 a 1, y de esta manera se ha sacado de al lado a uno de sus acompañantes en la punta de la tabla. A un punto del líder se ha colocado Colegiales unicamente, ya que perdieron el ritmo, por derrotas o empate, los equipos que iban junto a él en la tabla de posiciones.

LINIERS 1 ESTUDIANTES 4

LINIERS: Borgiale; Britto y Mazzoni; Bramuglia, Heredia y Sierra; Mauro, Calandria, García, Beascochea y Calvanese. Arquero suplente: Olivera. D. T.: Montaño.

ESTUDIANTES: De Meyer; Rondina y Rognoni; Speranza, Davino y Ullúa; Naredo, Moreno, Alvarez, Vecchietti y Caballo. Arquero suplente: Martinez. D. T.: Pizarro.

Arbitro: Tornamira.

Cancha: Liniers.

Goles en el primer tiempo: A los 2' y 13' Alvarez (E) y 43' Beascochea (L).

Goles en el segundo tiempo: A los 7' Alvarez (E), 32' Speranza (E) de penal.

Recaudación: 47.190 pesos.

• • •

ARSENAL 4 BARRACAS 3

ARSENAL: Libonatti; Lamas y Camarata; Zagari, Colino y Sotelo; Sánchez, Benitez, Diz, Valiente y Donadio.

BCAS. CENTRAL: Pereyra; Juncal y Barbuto; Favorito, Vázquez y Calabrese; Pantosti, Stavillo, Tittonell, Volpedo y Charra.

Arbitro: M. Mayo. **Cancha:** Boca.

Goles en el primer tiempo: 36' Donadio (A), 43' Valiente (A), 44' Diz (A). Boca Juniors.

Goles en el segundo tiempo: A los 22' Pantosti (BC), 23' y 31' Tittonell (BC), 34' Diz (A).

Recaudación: 7.020 pesos.

• • •

LINIERS: Borgialli; Britos y Mazzoni; Bramuglia, Heredia y Sierra; Mauro, Calandria, García, Beazcochea y Calabrese.

ESTUDIANTES: De Meyer; Rondina y Rognoni; Esperanza, Davino y Ullua; Naredo, Moreno, Alvarez, Vechietti y Carballo.

Arbitro: J. Tornamisa. **Cancha:** Liniers.

Goles en el primer tiempo: 2' y 13' Alvarez (E), 43' Beazcochea (L).

• • •

CAMBACERES 2 L. N. ALEM 1

DEF. CAMBACERES: Lisanda; Romero y Lucio; Polischuk, Menache y Aragón; Ramirez, Giles, J. Rodriguez, Scialino y D'Adario.

L. N. ALEM: Sergio; Malagrino y Fortino; Solari, Chavero y J. Rodriguez; Grosso, E. González, Bracco, Fernández y Martínez.

Arbitro: Agra. **Cancha:** Def. de Cambaceres.

Goles en el segundo tiempo: A los 7' Aragón (DC), 16' Fernández (LNA), 28' Ramirez (DC).

Recaudación: 25.060 pesos.

• • •

FENIX 3 BROWN 2

FENIX: J. Marin; Fragola y J. M. Fernández; Basso, L. Marin y Magliano; M. López, Quiroga, F. Fernández, Parisi y Forti.

BROWN: Conde; Jara y Catelini; Barrientos, J. González y Larraidú; Maurino, Aliberti, R. López, Loza y Ballesteros.

Arbitro: J.C. Rodriguez. **Cancha:** Fénix.

Goles en el primer tiempo: 5' López (B), 23' Magliano (F).

Goles en el segundo tiempo: A los 2' F. Fernández (F), 25' Maurino (B), 41' Quiroga (F).

Recaudación: 7.620 pesos.

Incidencias: 24' expulsado Barrientos (B) y 31' Fosti ejecutó penal que detuvo Conde, arquero de (B).

• • •

SP. PALERMO 0 DP. RIESTRA 4

SP. PALERMO: Sanguinetto; Cúcaro y Pereyra; Rios, Viggiano y Goal; García, Rodriguez, Larreina, Fernández y Capurro.

RIESTRA: Zabatell; Ortiz y Nicieza; Segovia, Gerao y González; Rodríguez, Szczyri, Catania, Amado y Bocutti.

Arbitro: Sobrino. **Cancha:** Sportivo Palermo.

Goles en el primer tiempo: 30' Catania (DR), 28' Amado (DR), 35' Bocutti (DR).

Gol en el segundo tiempo: A los 10' Bocutti (DR).

Recaudación: 4.420 pesos.

Incidencias: 24' expulsado Fernández (SP), 39' expulsado Ortiz (DR).

• • •

URQUIZA 2 COMUNICACIONES 2

J. J. URQUIZA: Cabrera; Ulises y Murolo; Bonetto, Huber y Maldonado; Lara, Cerviño, Lepanti, Guevara y Mascicoff.

COMUNICACIONES: Facundo; Vázquez y Molteni; Mónaco, Cerdeyra y Celaya; Ciani, Cortón, Devalle, Cariboni y Capelo.

Arbitro: De Genaro. **Cancha:** J. J. Urquiza.

Goles en el primer tiempo: 12' Lepanti (JJU), 19' Guevara (JJU), 44' Devalle (C)

Gol en el segundo tiempo: A los 19' Cortón de penal Comunicaciones.

Recaudación: 35.750 pesos.

Incidencias: A los 20' expulsado Lara (Urquiza).

• • •

SACACHISPAS 1 COLEGIALES 2

SACACHISPAS: Kobelensky; Camera y Canale; Garmendia, Scagliotti y Manco; Alvarez, Suárez, Quiles, Dagliagenese y López.

COLEGIALES: Felicetti; Roldán y Dadone; Gasparini, Ramos y Druziuk; Mosca, Aguilera, Rosa, Pizarro y Rossi.

Arbitro: Elías. **Cancha:** Sacachispas.

Goles en el segundo tiempo: A los 32' Suárez (S), 33' y 39' Pizano (C).

Recaudación: 15.440 pesos.

Las Posiciones

EQUIPOS	J.	G.	E.	P.	Gf.	Gc.	Pts.
ESTUDIANTES	4	3	1	—	14	6	7
COLEGIALES	4	2	2	—	6	4	6
DEF. DE CAMBACERES	4	3	—	1	6	5	6
FENIX	4	2	2	—	10	7	6
J. J. URQUIZA	4	2	2	—	6	4	6
ALMIRANTE BROWN	3	2	1	—	4	2	5
FLANDRIA	3	2	1	—	6	—	5
LINIERS	4	2	1	1	6	5	5
COMUNICACIONES	4	1	2	1	8	7	4
ARSENAL	4	2	—	2	10	12	4
DEP. RIESTRA	4	2	—	2	11	6	4
LUJAN	3	2	—	1	10	7	4
L. N. ALEM	4	1	—	3	4	6	2
SACACHISPAS	4	1	—	3	4	7	2
BROWN	4	—	—	4	2	7	—
PORTEÑO	3	—	—	3	3	11	—
SPORTIVO PALERMO	4	—	—	4	—	12	—

El Campeón Brasileño, Corinthians, se Lució

En el Luna Park hizo su debut anoche el poderoso equipo de basquetboll del Club Corinthians de San Pablo, Brasil, que realizará en nuestro medio otros dos encuentros. Su rival fue en esa oportunidad el conjunto cordobés de General Paz Juniors, uno de los mejores equipos del baloncesto argentino, alzándose con la victoria el conjunto visitante por 80 a 61.

• Mejor Juego

Durante la mayor parte de la lucha los brasileños llevaron el control del partido y fueron muy eficaces en sus lanzamientos, destacándose la labor de Wlamir Maques, efectivo en el ataque y en la defensa, en tanto que Riofrio fue el mejor valor de los argentinos, habiendo anotado 26 tantos.

El equipo brasileño jugará esta noche, a las 22, contra Deportivo San Andrés.

Se Arregló lo de Sanfilippo

MONTEVIDEO, 10 (DPA). El presidente del club Nacional, señor Ponds Echeverry, informó a los periodistas locales que se solucionó el conflicto con el jugador José Sanfilippo. Dijo que hubo un acuerdo conveniente para ambas partes y que Sanfilippo renovará el contrato. No se dieron a conocer las condiciones del mismo.

LOS HOMBRES-GOL	
Valiente (Ars.)	6
Pizarro (Col.)	5
Bocentti (DR)	5
Alvarez (Est.)	6
Forti (Fen.)	4
Cordero (Luj.)	4
Cortón (Com.)	3
Blanco (Com.)	3
Antón (Fla.)	3

PROXIMA FECHA
Alte. Brown vs. Sacachispas
Colegiales vs. Urquiza
Comunicaciones vs. Cambaceres
Alem vs. Fénix
Brown vs. Arsenal
Bcas. Central vs. Porteño
Luján vs. Liniers
Estudiantes vs. Sp. Palermo
Riestra vs. Flandria

crónica EN EL ESPECTACULO

"O.S.S. 117 SE DESENFRENA"

En una pelea feroz, el "muchacho" mata a su enemigo. Con ayuda del dueño de cas.. lo arrojan desde un acantilado. Este, días después, es acuchillado en un departamento, teniendo el mismo fin que un socio —personaje por el cual el agente O.S.S. 117 se mueve er el mundo del espionaje—; un automóvil atropella a un hampón, otro es muerto por un golpe de yudo. Tres pistoleros más mueren bajo las balas certeras de un francotirador; la "muchacha", para no ser menos, mata a un siniestro personaje. El cerebro enemigo del mundo libre decide, cuando fracasa en su intento, perecer junto a su compañera. ¿Lleva el lector cuenta de los muertos? Hay muchos, muchos más, amén de peleas a muerte, en tierra y bajo el agua. "O.S.S. 117 se desenfrena" es una película más del frondoso género espionaje-policial. Su protagonista, un poco James Bond con cruza Mike Hammer, reparte trompis y puntapiés al por mayor, gusta de las mujeres y a las mujere . Es casi un "superman". Finalmente, desbaratará los torcidos designios de sus enemigos y se quedará con la muchacha, previo el beso final.

Esta coproducción franco-italiana está bien filmada, entretiene y no deja resquicios para el análisis serio. Tiene acción superlativa, belleza que le presta el paisaje de de Córcega, y un despliegue técnico digno de mejor empresa. Quienes gusten del género estarán en su salsa. Kerwin Mattews, tan buen mozo como mal actor, forma pareja con Nadia Sanders, una rubia sugestiva y sensual. La cámara de André Hunebelle consigue buenos efectos fílmicos.

* * *

"EL AMOR BESTIAL"

La traducción caprichosa del título original ("Le bestiaire d'amour") puede hacer pensar equivocadamente al espectador. No. No se trata, de ninguna manera, de un film escabroso (en el peor sentido de la palabra cuando va aplicada a temas cinematográficos), sino de una producción que oscila entre lo científico y lo didáctico. Sea como fuere, la película atrae po su seriedad, por el hábil ma.ejo de un comprometido asunto como lo es la vida sexual de los animales.

Las diversas formas de procreación animal son mostradas desde un amplio ángulo artístico, eludiendo a toda costa la nota fácil, desagradable. Se pone ante nuestros ojos un mundo fascinante. La biología es explorada hasta en sus mínimos detalles, siempre con tacto. Ampliando los escasos conocimientos que solemos tener al respecto, "El amor bestial" cumple la misión de ilustrarnos, sorprendernos, cautivarnos. El cine anota en su haber un film excepcional, ilustrativo, un testimonio de la vida irracional que sigue cumpliendo sus ciclos al margen del hombre, ajustándose a los dictados de la naturaleza, mecanismo en movimiento y misterio que no podemos develar. El libro de Jean Rostand fue seguido fielmente por Gerald Caiderón. Serge Reggiani y Nadine Alari tienen a su cargo los relatos.

Trasnoche de Hoy

CINE:

"Tabú" (Sarmiento); "El desprecio" (Océan), "Diez horas de terror" (Normandie); "El sexo y la joven soltera" (Opera-Pueyrredón); "Los tres rostros de una mujer" (Broadway-Luxor); "Papá ganso" (Ambassador); "El tren" (Gran Rex); "El militar perfecto" (Paramound); "Morir en Madrid" (Arte).

TEATRO:

"Vos que lo tenés, cuidalo!" (Maipo); "Mi bello damo" (El Nacional).

MAIPO: MESURA EN EL DIALOGO, ELENCO DE VETERANOS Y MUY LINDAS MUCHACHAS

Sentido satírico en los monólogos, picardía sin excesos, atracciones consultando los diversos gustos del público, fastuosidad en trajes y escenografía, tal podría definirse la nueva revista del Maipo "Vos que lo tenés, cuidalo". Es el género frívolo uno de los preferidos del porteño. Actúa sobre él como un escape emocional, habitándolo de belleza, gracia, luz y encantamiento. Se nos antoja que la adhesión del público guarda estrecha relación con la radiografía, **burla verás**, que se hace del hombre de la ciudad, con sus gustos, defectos y virtudes. Lo que es comidilla en los ámbitos político, turfístico, policial, etcétera, se presenta desde el escenario con la incisiva ironía de la broma, todo ello salpimentado por bailes, canciones y hermosas muchachas.

Esta revista, ecléctica en cuanto a géneros y estilos, ha sido vista por el cronista así:

Respetuosamente comencemos por los mayores de edad. Niní Marshall vuelve a repetir un monólogo de su personaje Catita, que había hecho en una reciente revista del teatro Coliseo. De su eficacia indudable y de su vis cómica natural nadie duda..., pero ¿no podía haber ofrecido uno nuevo, dado que le sobra repertorio y que el público del género es casi siempre el mismo? Pepe Arias borda en su estilo "pepeariano" un monólogo tan extenso como de costumbre, que su eficacia y habilidad para las pausas hace ganar el aplauso esperado. Luego Niní y Arias se vuelven a reunir en un cuadro titulado "La familia del año", a los que ellos aportan sus dones naturales de comediantes. Tito Lusiardo hace "su vivo" porteño con la misma eficacia y simpatía que cuando acompañó en cine a Carlitos Gardel, y baila un tango de mi flor demostrando que cuando se es artista no hay edad que valga. Ya más de época actual, Don Pelele, en una cortina, demostró su estil para monologar, y fue escuchado en respetuoso silencio cuando interpretó en diminuta armónica un "bossa nova". Mientras que Vicente Rubino hizo varias caracterizaciones a la antigua manera del género. Maurice Jouvet se limitó a cantar con buena voz. Las atracciones musicales corrieron a cargo de Cueo Sánchez, de gran fama discómana, y de Eduardo Rodrigo. El primero lucha contra su físico y el segundo es una suerte de "Elvis Presley de folklore", pero los dos consiguieron el agrado de la platea.

La sala tradicionalmente porteña se llenó de música ciudadana, en las ajustadas interpretaciones de Osvaldo Pugliese y su orquesta, cuyo mayor elogio es decir que hicieron Tango con mayúscula.

Del plantel de bellas de la casa, que las hay en abundancia, se destaca Dorita Burgos en un cuadro musical de moderna factura, que le permite mostrar su ductilidad. Dorita es una intérprete ideal para comedias musicales, género que necesita de su estilo. Sonia Grey, quizá el rostro más lindo de la revista, se mostró en un desnudo casi total. Mientras que Susana Rubio, acrecentaría su tipo de porteña, no tiñéndose de platinada. Los tres escenógrafos: Muños, Pedreira y Benavente, se lucieron en el cuadro de presentación, el de Dorita Burgos y el gran final. Luchando siempre contra un escenario de reducidas proporciones. Muy buena la idea de unificar a las chicas del coro con pelucas, como ponderable es la luminotécnica y la coreografía de Amilcar. El vestuario es casi mejor en el cuerpo de baile que en las figuras, aunque el vestido de la apoteosis final de la Burgos es digno de destacar. La revista tendrá suceso, pues para lo que se estila en la actualidad, es medida de diálogo y además porque hacer producciones en "La Catedral de la Revista" es como **"correr con el caballo del comisario"**.

LEO DAN: VENDEDOR AMBULANTE

Argentina Sono Film ha confirmado la fecha del miércoles venidero para el estreno —en el cine Iguazú y cuarenta salas de barrio— de la producción de Carlos García Nacson y Guillermo Teruel, titulada "Santiago querido", realización en Eastmancolor, basada en un argumento de Alberto Peyrou y Virgilio Muguerza, que protagoniza el popular cantante moderno Leo Dan.

El director Catrano Catrani, rodó esta película, en su mayor parte, en exteriores, especialmente en aquellos lugares norteños de notable belleza natural en los que el ídolo "nuevaolero" vivió los primeros años de su vida. Años en que oficiaba de baqueano a través de enmarañadas selvas y bosques de quebracho, cuyos impresionantes silencios quizá fueron el punto de partida de sus ensayos iniciales —vocales y folklóricos— en la huella que lo llevaría hasta sus triunfos de hoy.

"Santiago querido" enfoca la simpática y sugestiva historia de un vendedor ambulante —Leo Dan— que recorre los caminos con una canción en los labios, y al que el destino lo envuelve en humanas y divertidas aventuras, cuyos otros pilares son un niño y un singular burrito.

Junto a Leo Dan, integran el plano estelar del film Marta González, Augusto Codecá, Nelly Láinez, Rodolfo Onetto, Mónica Grey, Corrado Corradi, Héctor Méndez, Humberto Ortiz y el pequeño Cachilo. Además, destaca la información, hace su presentación Yunga, un misterioso personaje cuya identidad deberá ser develada por el público espectador.

Pedro Marzialetti y José Carli tuvieron la responsabilidad de la fotografía y la música de "Santiago querido", que será ofrecida en premiere extraordinaria a total beneficio de los damnificados por el trágico terremoto que recientemente asoló el territorio chileno.

MARTA GONZALEZ forma con el popular cantante la pareja romántica de "Santiago querido", cuyo estreno será a beneficio de las víctimas chilenas.

Créase o no!
1 MILLON DE DOLARES
en deslumbrantes joyas, luce
SORAYA
en
LOS TRES ROSTROS DE UNA MUJER
con
ALBERTO SORDI — RICHARD HARRIS
Primer episodio
PREFACIO
Dirigido por:
MICHELANGELO ANTONIONI
Segundo episodio
AMANTES CELEBRES
Dirigido por:
MAURO BOLOGNINI
Tercer episodio
AMANTE LATINO
Dirigido por:
FRANCO INDOVINA
2a. SEMANA
BROADWAY - LUXOR
GRAND SPLENDID - GENERAL PAZ
RIVERA INDARTE - MAIPU (Avellda)
HOY TRASNOCHE BROADWAY - LUXOR

el más grande!
LUIS SANDRINI
y el más chiquito (GRILLITO) DE LA PELICULA MAS COMICA DEL AÑO!
Bicho raro
UN GRAN ELENCO Y CARCAJADAS PARA TODO EL MUNDO!
DIRECCION
CARLOS RINALDI
presenta PRODUCCIONES L.B.
APTA PARA TODO PUBLICO
2a. SEMANA TRIUNFAL!
CINE SARMIENTO
Y SIMULTANEOS

ALBERTO MORAVIA
JEAN-LUC GODARD
BRIGITTE BARDOT
CARLO PONTI...
¡NO PODIAN FALLAR!
"EL DESPRECIO"
HOY también TRASNOCHE
Gran Cine OCEAN
CALLAO
PALACIO DEL CINE
CINEMASCOPE TECHNICOLOR
PROH. MENORES 18 AÑOS

EL TIEMPO PASA... y el "CORNUDO" SE PASO...!
"EL MAGNIFICO CORNUDO"
16a. semana
Ahora
cine REACIMIENTO

TV PROGRAMA

16.30
- 11 Tombstone Arizona — "Venganza". Serie.

17
- 11 Tiempo de Historia — Serie documental.

18
- 11 Laramie — "La deuda". Serie.

19
- 11 Shindig — Show musical.

19.30
- 11 El Gordo Porcel — Programa cómico.

20
- 7 Noticiero TV
- 11 Los Bandidos — "El coche sin caballo".

20.30
- 7 Peter Gunn — Serie
- 13 Los Beverly Ricos — Serie cómica.

21
- 7 Ayer... — Programa periodístico.
- 9 Dar en el Trébol — Prog. de entretenimientos.
- 11 Hollywood en Castellano — "Nacida ayer", c/William Holden.
- 13 La Nena — Teleteatro unitario.

21.30
- 13 La Revista de Dringue — Programa cómico-musical.

22
- 7 Gran Cine Universal — "Amor en cinco días", con Micheline Presle.
- 9 Teatro de los Sábados — "Un pedazo de honra".

22.30
- 13 Los Defensores — "El triunfo". Serie.

23
- 11 El Repórter Esso

23.15
- 11 PronostIKA — Panorama meteorológico.

23.20
- 11 Ajedrez Fatal — Serie policial.

23.30
- 13 Sendas Sombrías — "Lección de optimismo".

24
- 7 Flash Informativo
- 9 Por si no lo Vio — "Con los mismos colores", con Mario Boyé.

0.10
- 7 Cine de Trasnoche — "Rumbo a Tokio", con Cary Grant.

0.30
- 13 Cine de Trasnoche — "Demasiadas muchachas", con Lucille Ball.

Al cierre
- 11 Palabras de Vida
- 13 Un Momento de Meditación — Charlas espirituales.

LEORAMA

Por LEO VANES

★ AL FOLKLORISTA EDUARDO RODRIGO HAY QUE ENSEÑARLE EL SEG... DE LA ESCALERA

★ A NELLY BELTRAN NO LA ASUSTAN LAS BELLAS QUE TRABAJAN C... MAURICE JOUVET

★ RADIO EUROPA Nº 1 TRANSMITIRA DESDE AHORA DISCOS MODERNOS ARGENTINOS

★ El Novio de la Pavone

Ahora que vuelve Rita Pavone, habrá que ver qué pasa con su amor brasileño. Un cantante y músico que vino por poco tiempo y que confesó que concretaría su vida alrededor de ella en cuanto regresase. Pues ahora se ha dado el regreso o se dará en breve y habrá que ver qué es lo que ocurre. No me acuerdo que humorista del ambiente, al irse la temperamental pelirroja, insinuó un romance entre ella y Pedrito Rico. En estos momentos Pedro está reco rriendo América con bonísima fortuna.

★ Radio Europa

Don Miguel Smirnoff es el representante local de Cash Box, la revista que tantos dolores de cabeza da a directivos de grabadoras y gente del mundo del disco y la canción, ya que sus encuestas llenan de alegría o todo lo contrario... Me escribe desde Europa Smirnoff, que en estos momentos debe estar en viaje rumbo a Grecia, para contarme que ha hecho contactos efectivos con Radio Europa Nº 1, que opera en la frontera de Francia, para que se pasen en forma efectiva discos grabados en Argentina. La Emisora es casi exclusivamente discómana, y la encargada de la discoteca le dijo que los discos de Palito podrían interesar en dicha zona.

★ Peninsulares

Vestida de blanco y con un pequeño pañuelo al tono anudado en su cabello, Nuria Torray asistió al estreno de la revista del teatro Maipo cuyo título, "Vos que lo tenés, cuidalo", lo da un monólogo de Pepe Arias. Lo que quiere decir que se está recuperando a pasos agigantados. También está en Buenos Aires el galán lusitano Antonio Vilar, con fines artísticos y turísticos.

★ ¡Ay, Barcelona!

...la ciudad de mis amores!", dice un tema tradicional, y leyendo la crítica de un diario de dicha ciudad a una compañía de revistas encabezada por nuestra compatriota Ethel Rojo, veo que sus integrantes no podrán decir lo mismo... La revista se llama "Al Rojo Vivo", y Ethel, por supuesto, es la cabeza de compañía. También figura en calidad de "Excéntrico musical" Orlando Marconi, que aquí conociéramos como locutor y están poniendo la nota bailable los integrantes del ballet de Marina y Alberto. La crítica fue solo relativa con ellos y allá están manteniéndose...

Surtidísimo

El "Club Amigos de Palito y Lalo" está situado, según me informan, en Uruguay 1859 de Florencio Varela. ◆ Vía Iberia partió a Madrid la ex estrella del cine italiano Lucía Bose, casi irreconocible en la actualidad; su esposo, el torero Luis Miguel Dominguín, se reunirá en breve con ella. ◆ Luis Bocú estaba más que contento con el modelo de soirée que le ha confeccionado a Niní Marshall para el final de la revista del Maipo. ◆ Lo que es ser un "locutor-estrella", la noche del jueves Jorge "Cacho" Fontana, salió por Canal 13 en dos programas seguidos. Primero en el show de Rambler e inmediatamente en un popular programa de preguntas y respuestas. ◆ Atilio Marinelli le piensa enviar una líneas de agradecimiento a don Adolfo Stray por la propaganda directa que le hace éste en la revista de El Nacional, diciendo que por Atilio las teleespectadoras se derriten, aunque no es este el términc que emplea el cómico en escena. ◆ Y... el carrousel de Buenos Aires sigue andando.

★ Las Escaleras

Las escaleras de los teatros de revistas, moda impuesta en el género por el poderoso señor Paul Derval, amo y señor del Follies Bergere de Paris, se han vuelto a poner de actualidad en la revista porteña. Tanto el Nacional como el Maipo las tienen en la actual temporada. Pera bajarlas en un arte, un arte tan importante para la especialidad que le hace decir a Mistanguette en sus memorias: "...la impohtancia de una estrella o una atracción en el género revisteril, se mide por la dignidad conque se baja la escalera en el saludo final. Y todo el secreto esta en no mirar los escalones al descender...". Y la leccion le viene de maravillas a Eduardo Rodrigo en el Maipo, quien, por otra parte ¡es un campeón para lograr bises de la platea!

★ El Matrimonio

No voy a descubrir aquí que Maurice Jouvet y Nelly Beltrán, junto con su ya crecida hijita Mónica, forman una familia, un matrimonio y un hogar que se lleva a las mil maravillas. El la idolatra a ella y a los ricos postres que su cara mitad sabe hacer... Por eso, a nadie extraño la noche del estreno del Maipo, cuando Nelly salió volando del tearto donde trabaja para entrar por la platea del Maipo, con paso discreto y lograr verlo a su Maurice en el cuadro musical que interpreta —¡ah tiempos en que formaba dúo en francés con Tatave Moulin!— al lado de la escultural Sonia Grey, y en el final, ¿Si Nelly es celosa de que su Maurice actúe al lado de tanta beldad? Pues no, ya que ninguna de ellas deze saber caminar como Nelly, y por el estómago también se enamora en un país latino además de tener todo ese cúmulo de virtudes que la actriz posee.

ESPECTACULOS TEATRALES Y VARIEDADES PARA HOY

• **COLON.** 35-5414.
Está abierta la renovación e inscripción de abonos para la temporada lírica oficial 1965.
Repertorio: **La Traviata - Diálogos de Carmelitas - La Condenación de Fausto - Werther - Boris Godunov - Tosca - Un Ballo in Maschera - L'Incoronazione di Poppea - Falstaff - Don Pasquale - Turandot - Salomé - El Buque Fantasma - La Mujer sin Sombra - Lulú - Aurora.**
HOY, a las 18 hs. Extraordinaria Nº 3. Recital de danza expresionista a cargo de Iris Scaccheri. En programa: "Canto a la raza negra", música de Hans Ringer: "Poema de amor", música de Gluck; "Impresión", música de Madreñal. Coreografías de la intérprete. **Platea $ 200.** Loc. en vta.
Boletería: Todos los días de 10 a 20 hs. en A. Toscanini (Viamonte) 1124.

• **MUNICIPAL G. S. MARTIN.** Corrientes 1350. T. E. 46-8611.
Sala Martín Coronado
Hoy, 18.30 y 22. Homenaje de la Municipalidad de la Ciudad de Bs. As. a W. Shakespeare: **Las alegres comadres de Windsor** de W. Shakespeare, con Iris Marga, Irma Córdoba, Tincho Zabala, Miguel Ligero, y Lalo Hartich. Platea $ 120,
Sala Casacuberta
Hoy: 18.30 y 21.30. Comedia Nacional pres. **Stéfano**, de A. Discépolo y **El gorro de cascabeles**, de L. Pirandello, escenografía: Luis D. Pedreira. Direc.: Esc.: A. Discépolo. Dirección general: Luisa Vehil. Plat. $ 120.

• **A.B.C. Esmeralda 506. 35-0506.** Hoy 20 hs. 2 horas de carcajadas. Alicia Curi, Salort, Carlos Trigo: A MEDIA LUZ LOS 3, de Mihura. Dir. S. Vasochi.
—HOY, 22.15 hs. Teatro Epoca de Santa Fe: Esperando a Godot, de S. Beckett. Dir. J. M. Paolantonio.

• **AGON.** Maipú 326. Hoy, a las 18.15 y 22.15. 2º año. 300 repres. CUANDO ESTAMOS CASADOS de J. B. Priestley. Dir.: R. Dairiens.

• **ALVEAR. Corrientes 1659.** 46-6076. Cía. Magaña-Faiad-Christian en: **Negrita querida**, de F. Campaux. Música de L. Milena. Coreograf.: M. Magdalena. A las 18, 21 y 23 horas.

• **ARGENTINO.** B. Mitre 1448. 37-2324. Hoy, a las 18.30 y 22.15:
30 UNICOS DIAS,
I. Ledesma - E. Bianco
Querido Mentiroso
J. Kilty
(Un gran amor de G. B. Shaw)
Dir.: O. Caviglia. Loc. vta. 5 días

• **A.B.S.I.** Larrazabal 1210.

• **ARTES Y CIENCIAS.** Maipú 466. 31-1306. 20, 22 y 23.30: **Historias para ser contadas**, de O. Dragún, H. Pellegrini y B. Matar.

... 68-0161. HOY: 22 hs. Cía. Morel - Chiodi - Giuri. Presentan ¡Qué Noche de Casamiento! Platea $ 70.

• **ASTRAL.** Ctes. 1639. 46-5707. Hoy, a las 18, 20.30 y 23. Consagrada la más cómica del año.
Paula y los leones
Cía. María Aurelia Bisutti, Rodolfo Salerno, Darío Vittori. Dirección: N. F. Olazabal. Pullm. $ 120.

• **ATENEO.** Parag. 918. 31-2888. TEATRO POPULAR DE MADRID, Hebe Donay, Delfina Jaufret, Jaime Redondo, Alberto Bove. Extraordinario éxito de Alfonso Paso.
DE PRONTO, UNA NOCHE...
Hoy, a las 18.15 y 22.30 hs.

• **BUENOS AIRES.** 40-7575. Sigue el éxito cómico 1965: Hoy, a las 17.40, 20.30 y 23 hs.
¿QUE HAGO CON DOS MARIDOS?
13 semanas en cartel. Cía. A. Bence, R. Escalada, G. Bredeston, O. Pacheco, con R. Onetto, elenco estelar y Nelly Beltrán. Martes pop. precio reb. Pl. $ 100

• **CANARO, Fco.** (ex Solís). B. de Irigoyen 1433. (Plaza Constitución). 26-1487. 18, 21 y 23 hs. RIASE con JORGE PORCEL (El Gordo) en el gran éxito cómico de todos los tiempos:
LA MUCHACHADA DE A BORDO
Mañ., a las 18.30 y 22.15 hs.

• **CANDILEJAS. Rivadavia 840.** 34-9505. Hoy, 18 y 22 hs.
ESPIRITU TRAVIESO
Zanda, Barreiro, Parry, Mihanovich. Dir. D. Garzay.

• **COMEDIA. Ctes. 778. 46-4485.** Cía. Paulina Singerman
Hoy, a las 18, 21 y 23.15 hs.
CASESE PRIMERO... Y PAGUE DESPUES
Mañana, a las 17, 19 y 22.15 hs.

• **COMICO.** C'tes. 1280. 35-2108. Hoy, a las 20.30 y 23 hs.
LUIS SANDRINI
Presenta, la Compañía de Los Ases.
Olinda Bozán
Enrique Fava
Diana Maggi
Duilio Marzio
Mecha Ortiz
Malvina Pastorino
Francisco Petrone
Con: Homero Cárpena - Floren Delbene - Nora Massi - Nathan Pinzón - Enrique Tallón - Gloria Ugarte, en la sensación teatral de Bs. Aires.
EL PROCESO DE MARY DUGAN

Direccion: DANIEL TINAYRE
Mañana: 18.15 y 22.15 hs.

• **COLISEO. Charcas 1119** 44-0242. Refrigeración. Quinto mes de sensacional éxito:
B E C K E T
Próximo estreno: LA BELLA DURMIENTE DEL BOSQUE En Panavisión 70 mm y Magicolor Música de P. Tchaicovsky (Ver cartelera de cines).

• **DE CHARCAS.** Charcas 1155 41-8351. A las 19.30 y 22.30 hs.
LAS RANAS CANTAN DE NOCHE
de J. C. Ferrari. Bol. d. 10 hs.

• **DEL ALTILLO. Florida 640.** 31-5905. 20.15 y 22.15. Gran éxito LA BRONCA, de Verrier. Una obra vallente! Dir. Sáenz Buhr.

EL NACIONAL. Ctes. 960
Hoy, a las 21, 23 y 1.15 hs.
MI BELLO DAMO
ADOLFO STRAY-NELIDA ROCA
con
A. Barbieri - G. Andreu - Anchart - Bal y
LOS 5 LATINOS

• **EMPIRE. H. Yrigoyen 1934.** 47-4770. Hoy, 18.10, 20.40 y 23.
SUSANA FREYRE
OSVALDO MIRANDA
ATILIO MARINELLI
y DIANA INGRO
Bajo el árbol del amor

• **IAM.** Florida 659. **LA RATONERA**, Agatha Christie. Suspenso policial. A pedido. 2 últimos días. Hoy, a las 22 hs.

• **IFT.** B. Sur Mer 549. 88-9420. Hoy, a las 19 y 22 hs. estreno:
Los Ultimos
de M. Gorki.

• **LA CACHARPAYA.** Av. Gral. Paz y Del Tejar. Presenta Primer Teatro Proyección Folklórica en América. Direc.: M. Reyes **Ballet La Cacharpaya - Los Carperos - R. Novarro.**
Hoy, a las 20.30 y 23 hs.

• **LASALLE. Cangallo 2263.** 47-9388. Cía. Rosa Rosen en:
¿POR QUE TAN VIOLENTO...? de William Inge. Premio Pulitzer, Premio Oscar. Con Emilio Comte, Renee Oliver, Walter Santa Ana. Direc.: Marcelo Lavalle. Hoy, a las 20.45 y 22.45

• **LICEO.** Riv. y Paraná. 38-4291 Vuelve el creador de Panorama desde el Puente. "Espectáculos Gallo" presenta: A las 18.10 y 22.15 hs.
PEDRO LOPEZ LAGAR

Y su gran Cía. de primeras figuras en el famoso estreno de éxito mundial:
El tintero
de C. Muñiz - Maravillosa presentación. Epoca actual o hace cientos de años, o dentro de cientos de años, si no se le pone remedio.

• **LOS INDEPENDIENTES.** San Martín 766. 32-5922. Hoy, 20.30 Cuarto mes de éxito:
GALILEO GALILEI
de Bertolt Brecht. Música Hanns Eisler.

• **MAIPO** Esmeralda 443. 45-4882. Cía. Arg. de Rev. Super elenco - Super revistas: 21 23 LIZ, de Raúl Cuny. Dir. general
Vos que lo tenés, cuidalo
NINI MARSHAL - PEPE ARIAS
Maruja Montes-Tito Lusiardo
Don Pélele-Dorita Burgos
Vicente Rubino, Sonia Grey, Maurice Jouvet, Eduardo Rodrigo, Cuco Sánchez; y
OSVALDO PUGLIESE
y su Orquesta Típica

• **MARCONI. Rivadavia 3330.** 47-0116. Cía. Com. Fidel Pintos. Hoy, a las 18.15 y 22.15 horas:
SE DIO VUELTA LA CASA
de Martínez Payva. Gran elenco artístico y present. escénica.

• **MIGUEL CANE.** C. Calvo 4323 Tinglado presenta: 3 PARA 3, de Antonio Bertolucci. Dir.: Ana Galindo. Hoy: 22.15. mñ.: 20.30.

• **NUEVO T.** Suip. 927. 32-9547. Hoy, a las 18 y 22 hs. **RAICES**, de Arnold Wesker. Loc. en vta. para toda la semana de 10 a 23.

• **ODEON.** Esmeralda 367. 45-3635. Hoy y mañ.: 18.15 y 22.15 hs. LOLA MEMBRIVES con E. Rudy, J. M. Vilches y estelar elenco en un espectáculo inolvidable:
LOS VERDES CAMPOS DEL EDEN
de Antonio Gala.

• **P. TEATRO.** Bmé. Mitre 1259 46-4181. Ría con la creación de Agustín Castro Miranda en: UNA CAMA Y DOS MARIDOS Hoy: 18, 21 y 23. Mañ.: 19 y 22.15 hs.

• **REGINA.** (Casa del Teatro) Santa Fe 1235. 41-5709. A las 18 y 22 horas:
¿QUIEN LE TEME A VIRGINIA WOOLF?
(P|m|18 añ.). Protagonistas: M. de Urquijo - I. Quirós S. Alemán E. Alfaro. Dirección: L. Mottura.

• **RIO BAMBA.** Río Bamba 179. 45-6251. A las 21 y 23.30 hs.
NUESTRO FIN DE SEMANA
6 premios de la crítica teatral. UNICO MES. Bolet. desde 10 hs.

• **SMART.** C'tes. 1283. 35-... Compañía **RAUL ROSSI**
Hoy, a las 17.45, 21 y 23.10 hs.
MACARIO SE FUE A UNA ESTRELLA
De Suárez de Deza. Exito. Divertida y familiar. Sin restric. Mañana: 18.15 y 22.15 hs. Loc. en venta.

• **SMART.** C'tes. 1283. 35-259... Alfa Berry del Teatro Piccolo Podrecca, presenta, el: PETIT THEATRE DE PARIS 600 marionetas gigantes. Hoy y mañ., a las 15 hs. Loc. en venta.

• **STA. MARIA D. BUEN AYRE** Montevideo 842. 41-6086. FIESTA EN FAMILIA, M. Gil Quesada. I. Grondona, Hoy, 18, 20.15 y 22.30 hs. (P|todo público).

• **TEATRO 35.** Callao 435. 40-7654. Hoy, a las 18 y 22.15 hs. ALBA MUJICA en:
I N S P E C C I O N
de Ugo Betti. Dir. Ariel Allende Localidades con 4 días antic.

VARIEDADES

ITAL-PARK
Av. LIBERTADOR y CALLAO
El Parque más Maravilloso del Mundo
Ambiente familiar y de categoría. Playa de estacionamiento gratuita. Abierto los domingos desde las 10 hs. Días hábiles desde las 16 hs. En breve se presentarán nuevas atracciones. Juegos modernos para grandes y chicos

• **HOLIDAY ON SKIS de Acapulco (México). Av. Costanera y Viamonte.** Espectáculo internacional de skis en el agua con 20 números extraordinarios y diferentes. Días hábiles a las 17 y 20.30. Sábados, domingos y feriados a las 15, 17 y 20.30. Función especial infantil, domingo a las 11 horas.

• **EL TRONIO. Ctes. 561. 49-0765** VERBENAS en "EL TRONIO" Rafael de Alba - Conjunto Airiños - Manuel Benítez Carrasco - Los de Solera - Ballet Folk. Argentino - María Rosa Martínez - Julio de Córdoba. Dirección general: Herminia López de Chousa. Sábado Trasnoche. Domingo Matinée y Vermouth.

• **LUNA PARK.** Corrientes 99 31-1990/5100. Hoy, 21.45. Extraordinario combate de boxeo profesional por el campeonato Sudamericano Categoría Liviano a 12 rouns:
NICOLINO LOCCHE
(Camp. Sudameric.)
Versus
ABEL LAUDONIO
(Camp. Argentino)
y 3 prel. Popular $ 200.

• **CIRCO BISMARK.** Rivadavia 8357. (A una cuadra de Av. La Plata). **Gran elenco circense;** Trapecistas. Acróbatas, perros, tonys, payasos, etc. 15, 18 y 22.

Espectáculos Infantiles

• **ABC.** Esmeralda 506. 35-0506. Hoy, a las 15 hs. Estreno: EL GRAN SHOW DE TODOS LOS VIENTOS, comedia musical infantil de Enrique Wernicke. Dirección: Cora Roca.

• **ARGENTINO.** B. Mitre 1448. 37-9324. Grupo de Comedia en su 2º año de éxito. A las 15 hs.: PERICO EL DE LOS PALOTES A las 16.10: EL PATITO FEO.

• **ARTES Y CIENCIAS.** Maipú 466. 31-1306. A las 15.30 y 17 en punto. **Títeres de Ariel Bufano**, con el espectáculo premiado en Necochea.

• **CANDILEJAS.** Rivadavia 840. 34-9505. Hoy, sábado 15.30 hs. y domingo 15.30 hs. Elenco infantil de Lila campos en: LOS CISNES SALVAJES. Gran concurso de dibujos.

• **COMEDIA.** C'tes. 778. 46-4485. Revista musical para niños. Hoy 16 hs.: EL SHOW DEL GATO LOCO, de Carlos Cruciani.

• **DE ARTE.** R. Peña 344. 40-4395 Presenta el Teatro de Niños de Alba Bambú, en: LA CENICIENTA. Hoy: 15 y 16.30.

• **DEL ALTILLO.** Florida 640. 31-5905. Hoy: 15.15 Debut HISTORIETAS PARA NIÑOS. Mane Bernardo - Sarah Bianchi.

• **EL TRONIO.** Corrientes 561. 49-0765. Presenta la comedia musical para niños, en dos actos: EL TESORO DE LA ISLA FELIZ, de Raúl Cuny. Dir. gral.: Tito Piñeiro. Hoy: 15 y 16.40 hs.

• **IAM.** Florida 659. Teatro para Niños, de Roberto Aulés, en: GASPAR, MELCHOR y BALTASAR. A las 15.30 hs.

• **IFT.** B. Sur Mer 549. 88-9420. Hoy: 16 hs. EL ESPANTAPAJAROS QUE QUERIA SER REY, de A. Malfati.

• **LA CUEVA.** Callao 182 (Subsuelo). Present. Títeres MARIONET. CAPERUCITA y EL CANIBAL REBELDE. Hoy: 15 hs.

• **LARRETA.** Juramento y Cuba 73-4040. PLATERO Y YO. Hoy: 16 hs. Ultimas semanas.

• **NUEVO TEATRO.** Suip. 927. 32-9547. A las 15 hs.: DON RETORTA Y SU ROBOT. Comedia musical para niños, de Enrique Pinti.

• **PEQUEÑO T.** Bmé. Mitre 1259 46-4181. MAGOLANDIA - EL PAIS DE LA SONRISA. Payasos, títeres, magos. Hoy ...

ESPECTACULOS CINEMATOGRAFICOS PARA HOY

CENTRO

• **AMBASSADOR.** Lavalle 777 31-0700. A las 13.25, 15.40, 18. 20.30 y 23 horas. Extraordinario estreno de gran comicidad:

PAPA GANSO

con Cary Grant - Leslie Caron Trevor Howard, dirigida por Ralph Nelson; 20.05 y 22.35: S. Musical. Hoy, 1.10 Trasnoche.

• **ARIZONA.** Lav. 727. 31-6967 Extraordinario estreno en PVisión presentando a Anne Bancroft, a las 15, 18.50 y 22.40, en:

Esclava y Seductora

y a las 13.15, 17 y 20.50 hs.; a Leslie Philips en:

WEEK-END CON LULU

(P|m|18|añ.) Cont. Plateas $ 70.

• **ARTE.** D. Norte 1156. 35-9604. Cont. (P|m|18|a.). Hoy, a las 14, 15.50, 17.40, 19.30, 21.20 y 23.10:

MORIR EN MADRID

Trasnoche a la 1 hora.

• **ASTOR.** C'tes. 746. 45-5541. A las 12.20, 14.10, 16.10, 18.20, 20.40 y 23 hs.: Suc. Argentinos y

O. S. S. 117

(Inconveniente menores 14 años).

• **ATLANTIC.** Belg. 1260. 38-2726 (Playa estacionamiento gratis). Un disparo en al sombra; Escuadrón 633. Cont.

• **AVENIDA.** Av. de Mayo 675. De 13 a 0.30 hs. Noticiosos; Dibujos; De Rusia con amour, en tecn. (P|m 18|a.). Precio $ 25.

• **BIARRITZ.** Suip. 482. 35-0156 a las 14, 16.15, 18.30, 20.45

NO ME MANDEN FLORES

en maravillosos colores. 13.45, 15.55, 18.15, 20.30 y 22.40: Noticioso. (Sin restricciones).

• **BROADWAY.** Corrientes 1155. T. E. 35-2345.
12.46, 15, 17.25, 20.20 y 23: Soraya, en:

LOS TRES ROSTROS DE UNA MUJER

con A. Sordi y R. Harris. A las 19.45 y 22.30: Show Musical. Loc. en venta. 3 d. ant.

• **CALLAO.** Callao 27. 40-1898 14.25, 16.30, 18.40, 20.50 y 23.10:

EL DESPRECIO

16.10, 18.20, 20.25 y 22.40: Variedades. (P p|m 18|años).

• **CECIL.** Defensa 845. 34-5461 FIEBRE DE PRIMAVERA; Canuto Cañete conscripto del 7: Veraneo en Mar del Plata (S.r.)

• **CERVANTES.** Belgrano 1820. 38-2698. Cont., en tenicolor:

NOCHES Y MUJERES PROHIBIDAS

El diablo y los 10 mandamientos. Alain Delon: El que pierde gana. c Rossano Brassi.

• **CINELANDIA.** Corrient. 1743. 40-6100. Espias en Lisboa, c. R Hutton; Comandos en Vietnam; Mansión siniestra. Cont.

• **COLISEO.** Charcas 1119. — 44-0242 y 41-1115. 5º mes de éxito. Sensacional. A las 15.50, 19 y 22.20 hs.:

BECKET

15.30, 18.45 y 22: Suc. Argent en Panavisión 70 mm. y Tecnicolor. (Inc. m|14|añ.) Próx. est.

LA BELLA DURMIENTE DEL BOSQUE

• **DILECTO.** 44-5885. A las 14.40, 18.40, 22.40: BICHO RARO 17 y 20.50: Cuando calienta el sol.

• **ELECTRIC.** Laval. 836. 35-1846 En colores. JULIO CESAR EL CONQUISTADOR, C. Mitchell; Sangre sobre el Sol, J. Cagney.

• **G. REX** C'tes. 857. 35-7000

ULTIMOS DIAS

A las 13, 15.15, 17.40, 20.25 y 23.10:

SEAN CONNERY y TIPPI HEDREN, en:

Marnie

(Proh. m|14|a. e inc. m|18|a) En tecnicol. 12.45, 15, 17.35, 20.10 y 22.50: Not.; 19.50 y 22.35: Show Musical, con Kelly Norton y el Trio Cantores de Medianoche. Loc. en venta con 3 dias de ant

TRASNOCHE A LA 1.15 hs.

Extraordinario pre-estreno:

El Tren

con Burt Lancaster y Jeanne Moreau. Direc.: John Frankenheimer. Loc. en venta con 3 días de anticipación.

• **GLORIA.** Av. de Mayo 1225 38-8966. Ext. Est. DEL ROSA AL AMARILLO: El caballo blanco: Joselito. Colores. NO-DO.

• **G. MITRE.** Bmé Mitre 1332 35-5591. DEL ROSA AL AMARILLO. Cristina Galbo: Azahares rojos, F. Rabal. Not. NO-DO.

• **G. VICTORIA.** Av de Mayo 882. 34-1493. Palito Ortega. Violeta Rivas, en FIEBRE DE PRIMAVERA: Cleopatra era Cándida Nini Marshall.

• **G. SPLENDID.** Santa Fe 1860 44-0808. A las 15.05, 17.30, 20.20 y 23 horas:

LOS TRES ROSTROS DE UNA MUJER

en C'Scope y tecn.: 14.50, 17.15 19.45 y 22.30: Variedades.

• **HINDU.** Lavalle 842. 35-1114 13.10, 15.10, 17.10, 19.05, 21.05 y 23.10 horas

EL AMOR BESTIAL

(P m 14 a.) Tecnicolor. 14, 14.45 16.45, 18.45, 20.45, 22.45: Show Musical y Noticiero.

• **IDEAL.** Suipacha 378. A la 14, 16, 18.05, 20.15 y 22.40 Sucesos Argentinos y

El último tren

(P|m|14|añ.) A. Quinn y K. Douglas. PanaVis. y deslumbrante Technicolor. Próx. HAMLET, e extraordinario drama de Shakespeare.

• **IGUAZU.** Lavalle 940. 35-4431. A las 13.10, 14.45, 16.35, 18.35, 20.50 y 22.50: Norman Wisdom:

EL ABOMBADO

Apta para todo público.

• **LORRAINE.** Corrientes 1551. Obras de arte a precios populares. 13.20, 15.25, 17.45. Numer. 20.15 y 22.45: Insólita sátira sobre el matrimonio:

Alta Infidelidad

(P|m|18|a.). Mañana: La Rag. di Bube.

• **LOS ANGELES.** C'tes. 1770. 40-3742. A las 14.40, 16.40, 18.50, 21 y 23.10, en technicolor:

El último tren

(P|m|14|añ.) con Kirk Douglas y Anthony Quinn. ¡Doce horas para capturar al hombre que había violado a su mujer!
Próximo jueves, la lujosa comedia en Metro-Color y PanaVisión.:

El Roll's Royce amarillo

• **LUXOR.** Lavalle 842. 31-3893. 13, 15.20, 17.50, 20.25 y 23 hs.: Noticiario y ¡Deslumbrante!

SORAYA, en:

LOS TRES ROSTROS DE UNA MUJER

Loc. en vta. 3 días.

• **METROPOL.** Lav. 869. 35-1936 13, 16.55 y 20.55: BOHEMIO DEL CAMINO; 14.55, 18.50 y 22.50: Río Conchos. S|R. Refrig. Platea $ 70.

• **METROPOLITAN.** Corrtes. 1343. 40-0816 y 1064. Hoy, a las 14, 18.10 y 22.10 horas:

Apta para todo público

My Fair Lady

(Mi bella dama)

Con A. Hepburn y Rex Harrison. En supernavisión 70 mm y tecnicolor. A las 17.40 y 21.40: Show musical de Virginio Gobbi. Loc. num. en todas las secc. Bol. de 10 a 23 hs. **Importante:** Ultimo momento:

My Fair Lady

Premiada por la Academia de Hollywood con 8 Oscares

• **MONUMENTAL.** Lavalle 780. A las 13.35, 15.40, 17.50, 20.15 y 22.40: un film extradivertido:

EXTRACONYUGAL

(P|m|18|a). Un asunto sinceramente original.

• **MUNDIAL.** Corrientes 989. Cont. desde las 13 hs. Chaplin Gordo y Flaco - Tres Chiflados.

• **NORMANDIE.** Lavalle 861. A las 12, 13.50, 15.55, 18.05, 20.35 y 23.05: Not.; y

Un Italiano en la Argentina

con Vittorio Gassman, Nelly Panizza, Amedeo Nazzari, S. Pampanini. N. Manfredi. trasn. 1.10: 10 horas de terror, O. de Haviland.

• **OCEAN.** Lavalle 739. 32-1515. A las 12.40, 14.20, 16.20, 18.25, 20.45 y 23: Not. y Brigitte Bardot y Jack Palance en:

EL DESPRECIO

(Proh|m|18|añ.) en Cinemascope y Technicolor. 20.30 y 22.45: Show Musical. Sábado trasnoche.

• **OPERA.** C'tes. 860. 35-1335 13.15, 15.25, 17.55, 20.30, 23.05 y trasnoche a la 1.05:

El sexo y la joven soltera

Con T. Curtis, N. Wood, H. Fonda, Lauren Bacall, Mel Ferrer y la formidable orquesta de Count Basie, en Technicolor. (Proh. men. 14 e inc. men. 18 años). A las 13. 15.25, 17.35, 20.15 y 22.50: Sucesos Argentinos. A las 20 y 22.35: Show Musical con Las Estrellas Antillanas.
Jueves 15: Un extraordinario estreno:

EL ROLLS ROYCE AMARILLO

con Ingrid Bergman - Rex Harrison - Alain Delon. Jueves 22 y viernes 23: DOS UNICAS PRESENTACIONES De:

RITA PAVONE

En un espectáculo de gran ritmo juvenil. Entradas en venta. Bol. de 10 a 23 hs. Pullman $ 125.

• **PARAMOUNT.** Lavalle 845. 35-0999. 13.35, 16.05, 18.25, 20.50 y 23.15: EL MILITAR PERFECTO (Proh. men. 14 e inc. 18); 13.10, 15.25, 18, 20.25 y 22.50: Noticioso. Loc. numeradas. Trasnoche a la 1.15: EL MILITAR PERFECTO (P|m|18|a).

• **PLAZA.** Corrient. 939. 35-7777. A las 14.10, 18.05 y 21.55:

EL MUNDO ESTA LOCO, LOCO, LOCO, LOCO

con un desfile multiestelar. Seis bandas de sonido; 13.50, 17.40 y 21.30: Variedades.

• **PREMIER.** C'tes. 1565. 46-2113 Refrig. 14.20, 16.50, 19.30 y 22.20 Notic.; y

El sexo y la joven soltera

(Proh. m|14|a. e inc. m|18|añ.), con Tony Curtis - Natalie Wood - Henry Fonda - Mel Ferrer. Las sensaciones sexuales a que se expone toda mujer soltera. A las 19.15 y 21.55: S. Musical.

• **PRINCESA.** Suip. 460. 35-1112 Hoy a las 14.55, 19.05 y 23.15:

El ingenuo

Tecn. J. Lewis. 12.40, 16.45, 20.55 ZULU (Inc|m|14|a.) Tecn. $ 60.

• **REAL.** Esmeralda 452. 45-3600. Cont. desde las 12 hs. FESTIVAL DEL PAJARO LOCO, en colores; Noticiarios.

• **RENACIMIENTO.** Lavalle 925 35-1850. 13.30, 15.40, 18, 20.25 y 22.50: Ugo Tognazzi y Claudia Cardinale en:

EL MAGNIFICO CORNUDO

(Proh|men|18|años).

• **ROSE MARIE.** C'tes. 780. 45-6448. Cont. (Proh. m|18|añ.). Ugo Tognazzi: EL COMANDANTE; Sylva Koscina y Belinda Lee: El sicario.

• **ROTARY.** C'tes. 565. 49-7061. Continuado. Notic.; En Italia lo llaman amor (P|m|18|a.), con N. Manfredi.

• **SARMIENTO.** Riv. 852. 35-3335 12.50, 15.10, 17.40, 20.25 y 23

BICHO RARO

15, 17.25, 20 y 22.40: Variedades. Sin restric. Sáb. Trasn. 0.50 h.

• **S|LAVALLE.** Lav. 921. 35-0235 LA TRAMPA DEL SECUESTRADOR (Estreno): 13, 15.45, 18.20 y 21.15 (Proh. men. 14|a.). BESTIAS DEL BAJO MUNDO (Estreno): 14.35, 17.10, 20.05 y 23 (P|m|14|a.). Plat. $ 70. Cont.

• **SUIPACHA.** Suipacha 442. Refrig. A las 14, 15.45, 17.50. 20.20 y 22.50: Sucesos Argentinos; Variedades; y

Sammy la foca loca

(Sin Restricción)

• **TROCADERO.** Lavalle 820 35-1455. 14, 16.35, 19.15 y 22.15: Varied. 14.25, 17.20 y 23 horas: TOPKAPI, con M. Shell y Melina Mercuri. Colores. (In|14|añ.)

• **UNION.** Indep. 2870. 97-2565 Fiebre de primavera; Canuto Cañete; La doctora quiere tangos. Hoy: Trasnoche: ¿Quién durmió en mi cama?

ALMAGRO

• **ALCAZAR.** Cte. 4636. 86-3970. Continuado. A las 17.40 y 22.30: El hijo del capitán Blood. A las 15.45 y 20.50: Te veré en mis brazos. A las 14.30 y 19.20 hs. Cuando los mundos chocan.

• **HOLLYWOOD.** Corrient. 4256 86-4213. Cont. a las 16.50 y 22.20 Suc. Arg. y BICHO RARO, con Luis Sandrini y Nelly Panizza; 15.10 y 20.40: La batalla de los sexos, con Peter Sellers y Constance Cummings; 13.40 y 19.10: Un bebé de contrabando, con L. Sandrini. Men. tarde $ 60.

• **MEDRANO.** C'tes. 3976. 86-3501 Cont. 14.30, 18.30 y 22.45: Suc. Arg. Cinemasc-Color. NOCHE Y MUJERES PROHIBIDAS, a las 16 y 20.15 horas. El diablo y los diez mandamientos. (P|m|18|añ.)

• **P. DEL CINE.** Rivad. 3636. 88-4818. A las 15.30, 19 y 22.40:

EL DESPRECIO

14, 17.10 y 21: Las virgenes, con Charles Aznavour y S. Sandrelli. (Prg|p|m|18|años). Hoy noche plateas numeradas.

• **ROCA.** Rivadav. 3753. 87-1517. A las 13.20, 18.05 y 23 hs.:

EL SEXO Y LA JOVEN SOLTERA

con Tony Curtis y Lauren Bacall. A las 15.30 y 20.25: Un amor espera, con James Franciscus - Suzanne Pleshette, 17.50 y 22.45: Sucesos Arg. (Pr|p|m|14|e|inc|18|años).

BELGRANO

• **CABILDO.** Cabildo 2347. 73-3852 Bicho raro, Luis Sandrini; Yo, el mujeriego. (Cont. (Sin|restr.)

• **Gral BELGRANO.** Cabildo 1169 73-7200. T. Cont. 14.20: Varied.; 15.10, 18.55 (num. 23): PAPA GANSO, con C. Grant; 17.05 y 21.05: Problemas de alcoba, con D. Day.

• **G. PAZ.** Cabildo 2702. 701-1212 Cont. 14.10. Varied. 14.20, 18.35 y 22.50: 2ª semana de gran éxito

LOS TRES ROSTROS DE UNA MUJER

(Color), con Soraya y A. Sordi; 16.40 y (num. 20.40): El vigilante, con A. Sordi.

• **IDEAL MONROE.** Monroe 3245 73-7538. Estreno color: Confesión de carnaval; La cacatúa verde. (Prh|men|18|años),

• **GR. SAVOY.** Cabildo 2829. — 701-1500. (Prog|ph|men|18|años). Extra conyugal, Renato Salvatore; El último paraíso, en Cinemascope y Tecnicolor.

• **LIDO.** Cabildo 3241. 701-2996.

REBELDE SIN CAUSA

El guardián enmascarado. Platea $ 40.

• **MIGNON.** Juramento 2433. 73-3899. (Primicia). Nunca comprarás mi amor, James Garner; La furia del deseo, C. Heston.

• **PRINCIPE.** Cabildo 2327. 73-2781 El diablo del mar; El circo más grande del mundo, en Cinemascope y tecnicolor.

• **RITZ.** Cabildo 686. 77-0686. BICHO RARO, Luis Sandrini; Qué clase de niño, J. Lewis. Continuado. (Sin restric.)

BOCA Y BARRACAS

• **OLAVARRIA.** Olavarría 635. El magnífico cornudo; La honorable sociedad; Frenesí de verano.

• **SOCIAL.** M|Oca 1643. 21-1166. El magnífico cornudo; La vuelta al mundo en 90 noches; El moralista.

BOEDO

• **CUYO.** Boedo 858. 97-6975. A Segunda semana. 15.20, 19.05 y 22.50 hora:

BICHO RARO

Luis Sandrini, Ubaldo Martinez, Nelly Paniza. 13.45, 17.25 y 21.10 Cuando calienta el sol. A. Prieto

• **EL NILO.** Boedo 1063. 97-2984. 17.45 y 22.45 hs. EXTRA CONYUGAL; la audaz y sexual Isabel Sarli en tecnicolor: Lujuria tropical, a las 15.50 y 20.50; La guerra de los huevos, a las 14.20 y 19.20. Cont. (P|m|18).

• **G|S|JUAN.** S|Juan 3246. 97-4293 Todas en colores. Los invasores Vikingos: Enemigos del rey: Muerte a medias.

• **L. ANDES.** Boedo 777. 97-4232 LOS INSACIABLES; El cadáver en el diván: Un padre culpable.

• **MODERNO.** Boedo 937. 97-8601

EL CASTIGO DE FRANKENSTEIN

Tecn. con Peter Cushing: Piratas del Caribe. Tecn., John Wayne: Los inconquistables, tecn., G. Cooper. May. $ 50. Men. 20.

• **S|S|JUAN.** S|Juan 2540. 97-5908 Acción y aventuras a todo color! Rumbo al infinito; Algo de verdad; El espadachín del diablo.

CABALLITO

• **ASAMBLEA.** Asamblea 821 923-3222. La hija de Frankestein; Santo, versus las mujeres vampiro; Bestias del bajo mundo.

• **LEZICA.** Rivadavia 4622. 15.45 y 21.55; El magnífico cornudo; 14.10 y 20.20: Europa de noche. (Pr|m|18|añ.)

• **MORENO.** Riv. 5050. 90-4303. 14.30, 18.30 y 22.30: MARNIE, color; 16.45 y 20.50: Lanzarote y su dama, color. (Pr|m|14|añ.) Jueves: Papá ganso. Sábado y domingo plateas numeradas.

• **R. DE LA PLATA.** Gaona 1102. 89-0844. A las 14, 18.10 y 22.20:

BICHO RARO

y un desfile multicolor; 16.20 y 20.30: Cuando calienta el Sol, c. Antonio Prieto. Sin restric.

COLEGIALES

• **A. THOMAS.** A. Thomas 841. 54-4999. El bufón del rey, D. Kaye; París, tú y yo; El vivo del escuadrón, J. Lewis.

• **ARGOS.** Fed. Lacroze 3455. 54-0673. A las 17.15 y 22.20: Suc.

EL SEXO Y LA JOVEN SOLTERA

En T'Color, con Natalie Wood, Tony Curtis y un gran elenco: 14.50 y 20.15: Un amor espera, con James Franciscus y Susanne Pleshette. (Pr|m|14|e|in|18|años.)

• **G. CORDOBA.** Córdoba 4633. 773-0700. Luis Sandrini en BICHO RARO; Cuando calienta el sol; Bartolo tenía una flauta.

• **REGIO.** Córdoba 6056. 772-3350 El magnífico cornudo; El mundo al desnudo; Las mujeres los prefieren calvos (Prog. prohib. men. 18 años).

• **RIALTO.** Córd. 4267. 86-8764. Platea $ 70. Duelo de titanes; Si mi alcoba hablase (tec.); El juez de la horca (tec). (P|m|14).

FLORES

• **COLISEO.** Bonorino 36, 31-6681 16.05, 19.25 y 22.50. Primicia: EXTRACONYUGAL; A las 14.30 1740, y 21: Kozara (a sangre y fuego). (P|p|m|18|a.) Cont.

• **CONTINENTAL.** Carabobo 945 63-2218. Furia maldita; Ser mala fue su destino; Las 7 caras del doctor Lao.

• **FENIX.** Rivad. 7802. 612-8858. Noche num. 14.25 y 19.35: Un amor espera, con James Franciscus; 16.40 y 21.50: Suc. Arg.; 17.05 y 22.15 hs.:

EL SEXO Y LA JOVEN SOLTERA

en Technicolor, con Tony Curtis, Natalie Wood y Henry Fonda. (Pr|m|14|e|inc|18|añ.)

• **FLORES.** Rivad. 6661. 63-3701. Noche num. 14.35: Vor. 15, 19 y 23: L. Caron y C. Grant: PAPA GANSO, color; 17.05 y 21.05: El gran impostor, T. Curtis. Apta para todo público.

• **GAONA.** Gaona 3263. 59-2551. El magnífico cornudo, U. Tognazzi; La honorable sociedad; Las mujeres los prefieren calvos. (Prh|men|18|añ.)

• **PUEYRREDON.** Rivad. 6871. 612-0389. Noche num. 17.20 y 22.30: Not.; y

EL SEXO Y LA JOVEN SOLTERA

Vista-Visión-Tecnicolor, con Tony Curtis y Natalie Wood; 14.40 y 19.50: Un amor espera. Vista-Visión, con James Franciscus y Genevieve Page; 14.10: Sec. De Variedades. (Pr|m|14|e|in|18|añ.) Hoy: trasnoche: El sexo y la joven soltera.

• **R. INDARTE.** R. Indarte 54. 66-7500. A las 14.30, 18.30 y 22.45: SORAYA en:

LOS TRES ROSTROS DE UNA MUJER

16.40 y 20.40: V. De Sicca y A. Sordi en: EL VIGILANTE. S|r.

• **S. FLORES.** J. B. Alberd. 2941 61-8145. Un italiano en la Argentina; 40 años de novio; Amorina (P|m|18|a.).

FLORESTA

• **FLORESTA.** Corro 331. 67-8689 Fiebre de primavera; Alias Flequillo. Martes 13: De los Apeninos a los Andes.

• **GRAN RIVADAVIA.** Rivada. EXTRACONYUGAL, (P|men|18 años); Cazaza a sangre y fuego.

• **L. DE VEGA.** L. de Vega 1744. 64-4343. Primicia sensacional: EXTRACONYUGAL; Kozara (A sangre y fuego); Varied. (P|m|1|añ.) Cont.

LINIERS

• **CANADIAN.** 2º Montiel 169. 64-2600. LULU; Capitán sin barco, con J. Lewis. Variedades.

MATADEROS

• **ALBERDI.** J. B Alberdi 6169. 68-0496. (Simultáneo con el centro). Extraconyugal; A Sangre y fuego; Los 1.000 ojos del Dr. Mabuse.

• **ASTRO.** Tellier 2361. 68-0682. Fiebre de primavera; Alias Flequillo; Gitana tenía que ser.

• **BUENOS AIRES.** Av. del Trabajo 5425. 68-2525. Continuado.

BICHO RARO, Luis Sandrini; La revancha de Jesse James; Mateo, Luis Arata. 24 hs. Trasnoche; Los frutos salvajes.

• **CALIFORNIA.** Av. del Trabajo 4818. 69-6092. TIERRAS DE FARAONES; El rifle; Once a la medianoche. (Colores). Men. 40.

• **EL PLATA.** J. B. Alberdi 5751

EL MAGNIFICO CORNUDO

Frenesí de verano; El vigilante. Continuado. (P|p|m|18|añ.)

• **GRAN LUGANO.** Murgiondo 4062. 60-3457.

BICHO RARO, Luis Sandrini

El rey Pelé. A las 24, Trasnoche

NORTE

• **BLANC.** S. Fe 3062. 83-1846. 14.30, 18.30 y 22.30: EL SIRVIENTE. (Color); 16.45, 20.45: La dama ligera (Color). (P|18|a.) Continuado.

• **BLEU.** Santa Fe 2541. 82-5845. 15.45, 19.15 y 22.45: El hijo del Capitán Blood; 14.15, 17.40 y 21.10: El Capitán sin barco. Platea $ 50. Continuado.

• **ROXY.** Las Heras 2460. 83-0159 EL MAGNIFICO CORNUDO; El mundo al desnudo; Las mujeres los prefieren calvos.

ONCE

• **ALBA.** Moreno 2967. 97-3760. EL DIABLO DEL MAR; El circo más grande del mundo; Verano para recordar. (Sin rest.)

• **LORIA.** Rivadav. 3058. 87-1436 BICHO RARO, Luis Sandrini; El desastrólogo, P. Biondi. Cont.

• **MAJESTIC.** Pueyrredón 230. 87-9636. Continuado de 14.15 a 0.50 horas.

16.25 y 20.35 hs.

CHARADA, con Cary Grant

14.30, 18.40 y 23 horas:

MARNIE

Hoy noche Plateas numeradas. Bol. 10 hs. (P|m|14|a). Mañana: a las 9.45 hs. función matinal infantil con las mejores creaciones de W. Disney. Precio único $ 50. En escena: Raúl Neny y sus Tam-Tam.

PALERMO

• **C. PALERMO.** Serrano 2437. 71-1720. Cien ojos en la noche; Ochenta mil sospechosos; El tesoro del lago de plata (P|14|añ.)

• **GRAN NORTE.** S. Fe 3730. 72-8468. 14.50, 16.50, 18.50, 20.50 y 23: Extraconyugal, (P|18|añ.) 20.30 y 22.30: Not. y Show.

• **NATIONAL.** S. Fe 3280. 771-8760 La isla de amor; El rifle; Besos para mi presidente.

• **ODEON.** S. Fe 3363. 80-0687. Exito: Luis Sandrini en BICHO RARO; Cuando calienta el sol. Niños $ 50 Continuado. Jueves: Río Conchos. Color.

• **PARK.** Sta. Fe 4196. 71-3004. El magnífico cornudo; Los que ofenden al sexo; Europa de noche. (Pr|m|18|años).

• **ROSEDAL.** Serrano 2454. 72-3101. BICHO RARO, con Luis Sandrini; Cuando calienta el sol, con A. Prieto; Bartolo tenía una flauta. (Sin restricciones).

PARQUE PATRICIOS

• **P. PODESTA.** Rioja 2153. 91-1355. Los invasores vikingos; Hambre de venganza; La espada redentora.

• **RIVAS.** Rioja 2054. 91-1041. ¡2ª semana de claroso éxito! con Luis Sandrini en: BICHO RARO; La violetera, con S. Montiel Menores $ 50.

PATERNAL

• **PARRAVICINI.** Av. S. Martín 1851. Fiebre de primavera; Cleopatra era Cándida; Mi marido y mi novio. (Continuado).

POMPEYA

• **SAENZ.** Av. Sáenz 449. 91-0465 16 y 22: BICHO RARO; 15.40 y 21.40: Cabalgata tropical; 14 y 19.50: El rey Pelé; 18.20: Cuando calienta el sol. Niños $ 50

SAAVEDRA

• **AESCA.** Av. del Tejar 3890. 70-8419. BICHO RARO, L. Sandrini: Cuando calienta el sol; Un bebé de contrabando.

SUR

• **B. ORDEN.** Bdo. de Irigoyen 1521. 23-7385. Primicia exclusiva: EXTRACONYUGAL; Kozara (a sangre y fuego). ¡Sensacional! Variedades. (Pr|m|18|añ.) Cont.

• **C. GARDEL.** Bolivar 1032. 34-7155. Ser malo fue su destino; Prófugo del amor y la justicia; Las siete caras del doctor Lao. (Sin restricciones).

• **CONSTITUCION.** B. de Irigoyen 1414. 23-0248. 14.05, 18.10 y 22.15: BICHO RARO, L. Sandrini; 16.20 y 20.20: Cuando calienta el sol, A. Prieto. Contin. Niños tarde $ 50.

• **GRAN SUD.** Bdo. de Irigoyen 1652. 23-6844. Continuado.

EL SEXO Y LA JOVEN SOLTERA

(Tecn.) T. Curtis; Un amor espera, J. Francois. (P|p|m|14|añ.)

• **N. PALACE.** S. Juan 2461. 97-1723. Claudia Cardinale y Ugo Tognazzi en: EL MAGNIFICO CORNUDO; Lástima que sea una canalla; Il Mattatore. (Proh. m|18|años).

VILLA CRESPO

• **RIVOLI.** Ctes. 5323. 54-1381. Bestias del bajo mundo; La hija de Frankenstein; La trampa del secuestrador.

• **V. CRESPO.** Corrientes 5535. 54-3177. Luis Sandrini y Nelly Panizza en:

BICHO RARO

Cuando calienta el sol, A. Prieto y El guerrillero. Men. $ 50.

PALABRAS CRUZADAS

HORIZONTALES

2) Rostro, cara; 5) Prov. Hogar; 8) Señora de la casa; 9) Nombre dado a Abrahán Lincoln en los EE. UU. de América (es diminutivo); 10) Despacho de bebidas y emparedados; 11) Tipo que personifica a la UN; 12) Semejante, parecido; 14) Rápido, violento, precipitado; 16) Discurso; de nivel; 21) Exponen una cosa al aire; 22) Turno o vez; 23) Ser orgánico que vive, siente y se mueve; 26) Aceite usado para curar enfermedades cutáneas; 28) Acción de tomar; 29) De[illegible] poqueña; 31) De esta manera; 32) Quita la vida alevosamente; 34) Argumentos; 36) Apócope de santo; 37) Nombre propio de mujer; 38) En este lugar; 40) Entregar, obsequiar; 41) Pelea, combate, riña; 42) Canto poético; 43) Expongo un manjar a las brasas.

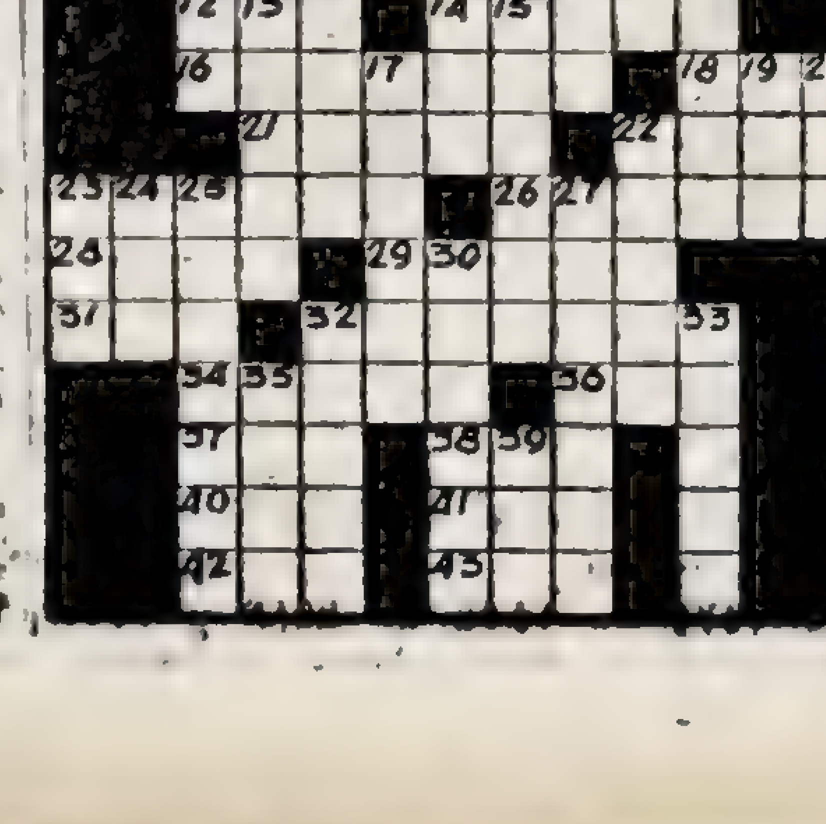

VERTICALES

1) Mar. Fondeado; 2) Imitará el lenguaje antiguo; 3) Siente afecto, cariño; 4) Cascarria, lodo; 5) Locha; 6) Superior de un monasterio; 7) Volví a morder; 13) Perfume, olor muy agradable; 15) Naturales de Beocia, comarca griega; 17) Que siente celos, fem.; 19) Pendientes, zarcillos; 20) Cloruro de sodio; 22) Sin vigor, sin acentuación; 23) Acción de atar; 24) Nosotros; 25) Hecho a semejanza de otra cosa; 27) Acción de clisar; 39) Dale un ósculo; 32) Querrá apasionadamente; 33) Unido a otra cosa y dependiente de ella; 35) Tiempo transcurrido desde nuestro nacimiento; 39) Prep. insep. que significa de la parte de acá.

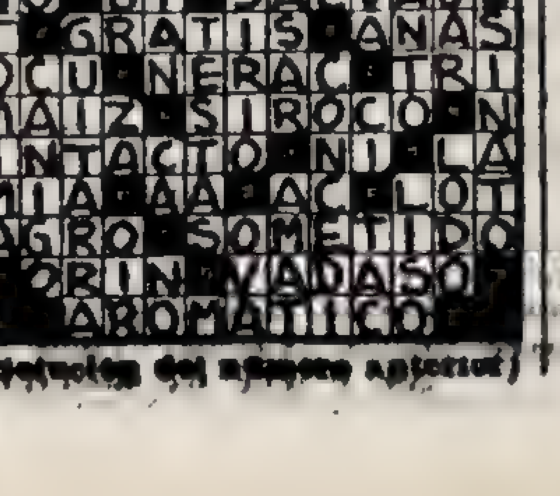

(Solución del número anterior)

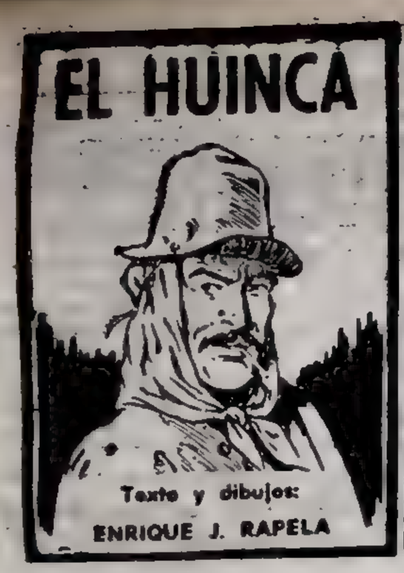

SUS CARTAS ESTAN ECHADAS

♡	◇	♠	♡	◇	♣	♡	◇	♠	♣	◇	♠
V	N	E	I	O	N	A	C	L	O	O	E
♠	♣	♡	♣	◇	♡	♠	♡	♣	◇	♠	♣
X	G	J	A	N	E	I	E	S	F	T	T
◇	♣	♡	◇	♠	♡	◇	♡	♠	◇	♠	◇
I	E	N	E	O	B	E	R	L	N	E	P
♠	◇	♣	◇	♡	♠	◇	♡	♠	♣	◇	♠
P	R	T	O	E	E	M	V	R	A	E	T
♠	◇	♠	♡	♣	◇	♠	♣	◇	♠	♣	♠
E	S	N	E	N	A	E	T	S	C	O	E

En estos naipes se encuentra encerrado un mensaje para usted. Acaso se trata de un augurio o de una advertencia que no deberá desestimar. Para dar con el mensaje que corresponde al lector, éste debe proceder de la siguiente manera: si su nacimiento se ha registrado entre los días 5 y 11 (no importa el mes) elegirá PICAS; si se ha producido entre los días 12 y 19, TREBOL; si lo fue entre los días 20 y 27, DIAMANTES; y finalmente, si su advenimiento al mundo aconteció entre los días 28 y 4, su palo será CORAZONES. Una por su orden, leyéndolas de izquierda a derecha, las letras que llevan las cartas que corresponde a la fecha que nació y escríbalas.

USTED Y LOS ASTROS

ARIES (del 21 de marzo al 20 de abril)

Active tareas de trabajo, usted puede sortear con habilidad los inconvenientes de trabajo. En amor, aclare una duda. Suerte en el juego.

TAURO (del 21 de abril al 22 de mayo)

Personas de influencia facilitarán sus proyectos de trabajo, aproveche una oportunidad. En amor, modere sus ilusiones.

GEMINIS (del 2 de mayo al 20 de junio)

Cambios en cuestiones de negocios o intereses, de usted depende que resulten favorables. En amor, todo tiende a mejorar.

CANCER (del 21 de junio al 22 de julio)

Ligeros inconvenientes de trabajo, pero no permita que extraños influyan en sus decisiones. En amor, buenos momentos.

LEO (del 2 de julio al 22 de agosto)

Posibilidad de nuevas actividades, pero no descuide su trabajo habitual. En amor, se aclara una situación. La salud mejor. Azar, lo favorece.

VIRGO (del 2 de agosto al 22 de setiembre)

Noticia de persona ausente lo pondrá en vías de adelantos en su trabajo. En amor, agradable encuentro. Colabore con amigo.

LIBRA (del 23 de setiembre al 22 de octubre)

Posibles inconvenientes que usted podrá solucionar obrando con seguridad. En amor, se alejar dudas. Vigile sus gastos y sus inversiones.

ESCORPIO (del 2 de octubre al 21 de noviembre)

No dé demasiada importancia a ligeros inconvenientes de trabajo, la solución llega. En amor, el triunfo está de su parte. Alegría con amigos.

SAGITARIO (del 22 de noviembre al 22 de diciembre)

No desatienda cuestiones de dinero, prevenga inconvenientes. En amor, guíese por su intuición. Colabore con familiares.

CAPRICORNIO (del de diciembre al 20 de enero)

Se resuelven asuntos de trabajo, pero mantenga sus tareas al día. En amor, se aclara una situación difícil. Familia, buenos momentos.

ACUARIO (del 21 de enero al 20 de febrero)

Llega dinero por asunto de trabajo, pero también se avecinan gastos. En amor, se aleja preocupación. Diversiones en buena compañía.

PISCIS (del 2 de marzo al 20 de febrero)

Mucha actividad y buenos resultados, sus esfuerzos dan buenos frutos. En amor, agradable relación. Vigile su salud y todo irá mejorando.

PATRULLA DEL CAMINO — Por: JOHN MILLER

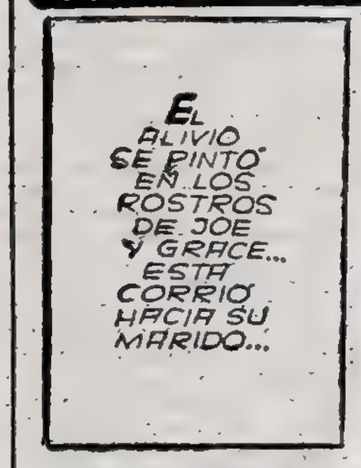

ROLDAN, EL TEMERARIO — Por: DON BARRY

POPEYE, EL MARINO — Por: BUD SAGENDORB

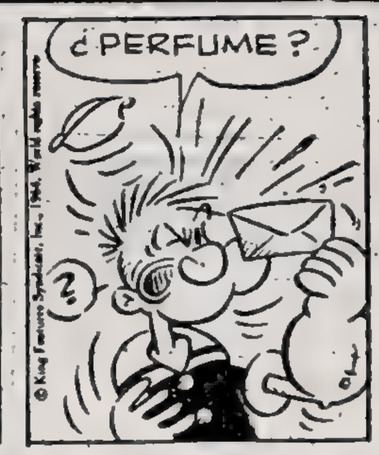

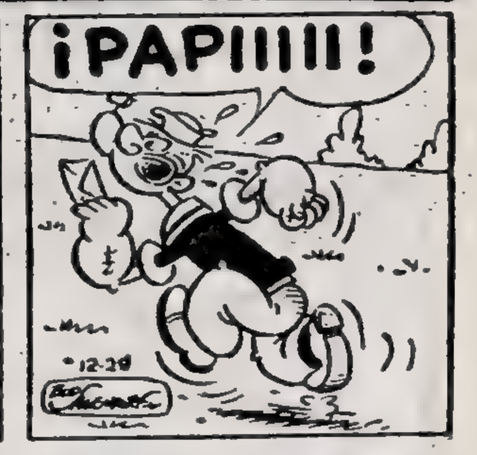

CISCO KID — Por: JOSE LUIS SALINAS

EL PATO DONALD — Por: WALT DISNEY

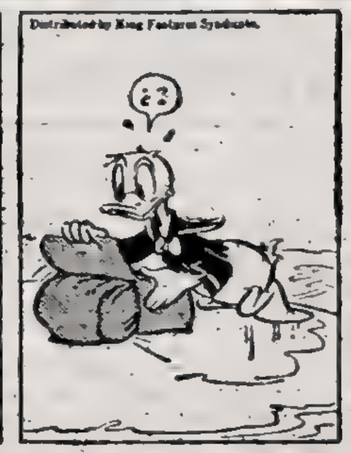

crónica DIARIO DE LA TARDE
Registro de la propiedad
Dirección, redacción, administración, publicidad y talleres: Río Bamba 280.
T. E. 45-8608 — 8926 — 5047 — 1072 — 1046 — 8054 y 8381. Director: Oscar J. M. Ruiz.

DESCUENTAN DE LOS AUMENTOS EN COMUNICACIONES

El Sindicato de Obreros y Empleados de la Rama Postal y Afines denuncia una maniobra dolosa de la Secretaría de Comunicaciones, según afirma, con la que se desconoce la resolución del Ministerio de Trabajo y Seguridad Social número 139/64, publicada en el Boletín Oficial número 8156. Según la entidad gremial, la Secretaría de Comunicaciones no arbitra los recaudos administrativos para efectivizar la resolución aludida, que ordena las bajas de los afiliados renunciantes de organizaciones gremiales. Asimismo, dice la información, la Secretaría de Comunicaciones aplica un descuento del 50 por ciento a los aumentos otorgados por el Poder Ejecutivo Nacional con fecha 1º de noviembre de 1964. El Sindicato de Obreros y Empleados de la Rama Postal y Afines afirma que eso lo logra mediante la "concomitancia con una organización gremial que propicia el descuento, creando malestar en la familia postal". Ante la situación, SOERPA ha cursado telegramas al ministro de Trabajo y Seguridad Social y al secretario de Comunicaciones solicitando dejar sin efecto el descuento aludido a los afiliados. Caso contrario, dice, accionará contra la secretaría y funcionarios responsables.

Se Agrava el Pleito Docente

LA PLATA, 10. De nuestro corresponsal). — El conflicto que mantiene el gremio docente en demanda de mejoras en sus remuneraciones y de un mayor presupuesto en el rubro educación, se ha complicado en las últimas horas con motivo del mantenimiento firme de las posiciones de las partes en pugna, especialmente la actitud del gobierno de la provincia al aprobar la política llevada en materia educacional por el director general de escuelas, doctor Francisco Latrubesse ha repercutido sensiblemente entre los maestros, que vieron en ello una desautorización total de las gestiones que vienen cumpliendo.

Esas gestiones oficiosas eran realizadas en general por las asociaciones cooperadoras y asambleas de padres de las distintas escuelas provinciales. Se tiene conocimiento que muchas de de estas entidades han intentado lograr una audiencia con el gobernador de la provincia, doctor Marini para tramitar una solución al diferendo que de cumplirse, el nuevo paro dispuesto por los maestros, pueden engendrar dificultades de consideración en la institución del alumnado.

Sin embargo el doctor Marini, en la mayoría de los casos, ha derivado el problema al doctor Latrubesse. Esas sociedades cooperadoras y el conglomerado de padres y alumnos de distintas localidades han eludido en los últimos tiempos realizar gestiones ante el director general de escuelas considerando que esa vía ya está superada. En la mayoría de los casos cuando se concretaron esas conversaciones, con el doctor Latrubesse dichas instituciones reclamaron una audiencia con el gobernador para explicar el problema.

Los maestros por intermedio de sus entidades gremiales, en este caso la Federación de Educadores Bonaerenses Domingo F. Sarmiento, han reclamado también una audiencia al doctor Marini. Una versión indicaba que la misma podría concretarse de un momento a otro, otra en cambio señalaba, que el doctor Marini no recibiría a los representantes del magisterio por considerar que de acuerdo a las leyes la Dirección General de Escuelas goza de autarquía institucional como para decidir los problemas que se le plantean. De acuerdo a esa especie, el doctor Marini entendería, que no debe interferirse ni subordinarse jerarquía.

El pedido de los maestros es de carácter urgente. Mientras tanto en la próxima semana se realizará asamblea de delegados de los docentes en las distintas localidades de las provincias, para que cada una de estas representaciones lleve su mandato a la asamblea de la Federación de Educadores que se realizará el día 17.

En esta oportunidad se determinará la actitud a seguir, como se sabe en la cuarta semana del corriente mes, los maestros comenzarían un nuevo paro de 15 días si no son satisfechas sus aspiraciones de acuerdo con una determinación adoptada en el plenario que decidió la huelga en 10 días.

• No los Recibiría

LA PLATA, 10 (De nuestro corresponsal). — Trascendió que el gobernador de la provincia doctor Anselmo Marini no recibirá a los maestros. La medida se basaría en que la Dirección General de Escuelas goza de autarquía institucional de acuerdo con la ley 6749, y ella sola debe entender en el problema docente "sin interferencia, ni subordinación jerárquica". Todo ello determina que en el caso particular de los docentes no se acceda por el momento al pedido de audiencia especialmente formulado con carácter urgente.

• El CUDAG

El ministro de Educación y Justicia, Dr. Carlos Alconada, recibirá el lunes próximo a los directivos del Comité Unificador Docente de Acción Gremial, CUDAG, quienes le expondrán sus inquietudes por la demora de la reglamentación del artículo 44 del presupuesto nacional, que fijó un aumento en la escala de remuneraciones de los docentes. Como hemos informado la entidad que agrupa a los docentes declaró en estado de alerta al gremio en todo el país, por dicho problema.

Luego de la entrevista con el titular de Educación y Justicia que se efectuará a las 11, los miembros del CUDAG se entrevistarán con el subsecretario de hacienda, Dr. Juan Carlos del Conte, en horas de la tarde.

Cabe señalar, que el 20 del actual, los educadores serán recibidos por el presidente de la Nación, Dr. Arturo U. Illia.

• Piden Soluciones

MAR DEL PLATA, 10 (De nuestro corresponsal). — El secretariado del octavo congreso de Asociaciones de Fomento locales, dirigió una nota al gobernador de la provincia, doctor Anselmo Marini. En la misma solicita su mediación para lograr una urgente solución al problema docente. Por su parte, la Federación de Cooperadoras Escolares, se reunirá mañana, a las 16, en forma extraordinaria para considerar el conflicto.

Crónica GREMIAL

Gráficos

Una delegación de la Federación Gráfica Bonaerense, integrada por el señor Riego Ribas, Osvaldo Viñas y Héctor Iapichino, entrevistaron al secretario de Prensa de la Presidencia de la Nación, doctor Caeiro. En la ocasión los dirigentes sindicales conversaron con el citado funcionario sobre distintos problemas referidos a las unidades gráficas que actualmente se encuentran paralizadas y un conflicto existente con un vespertino. Entre los problemas considerados está el del diario "Crítica", cuya posible reaparición sería próxima. El secretario de Prensa expresó la complacencia del gobierno para la reapertura de esa fuente de trabajo. En principio se quedó que en los primeros días de la semana próxima se efectuará otra reunión en el despacho del citado funcionario con participación de representantes de la mencionada empresa, de la Federación Gráfica Bonaerense y el personal de dicho vespertino.

Telefónicos

Diversas gestiones realizaron los integrantes del secretariado de la Federación de Obreros y Empleados Telefónicos (FOETRA) para superar las divergencias en torno al pago de las retroactividades por parte de la empresa ENTel. Informado el gremio que la empresa estatal gestiona créditos privados para dar cumplimiento al compromiso contraído de abonar las retroactividades correspondientes a los meses de enero, febrero y marzo, es criterio de la representación sindical que el pago se efectúe en una sola cuota. Uno de los integrantes del secretariado de FOETRA expresó que "habiendo dispuesto la empresa el aumento de las tarifas para hacer frente a los aumentos, la solución estaría en la adjudicación por parte del Estado, de un préstamo a ENTel. El mismo sería restituido —agrega— con la mayor recaudación que logrará la empresa a partir del 15 del corriente mes, fecha en que comenzarán a regir los aumentos dispuestos en las tarifas telefónicas".

Habrían Solucionado un Pleito Marítimo

En la reunión del consejo directivo de la Confederación Argentina de Trabajadores del Transporte (CATT), habría quedado superado el diferendo suscitado con motivo de la posible designación del dirigente Enrique Venturini como director obrero en la Flota Fluvial.

Las versiones indican que los representantes del Sindicato Obreros Marítimos Unidos (SOMU), habrían ratificado su posición en el sentido de aceptar cualquier designación que surja para ese cargo de los gremios del transporte.

El SOMU y la Federación de Oficiales de la Marina Mercante habían anunciado su decisión de ejecutar medidas de fuerza si era designado en ese cargo el titular del Círculo de Electricistas Navales, con lo cual se pone fin al pleito.

Aprobaron el Convenio los Petroleros Estatales

Se reunió la junta directiva de la Federación Sindicatos Unidos Petroleros del Estado, considerando la convención de relaciones profesionales entre el SUPE e YPF, y la escala de salarios de 1965. En la oportunidad, el secretariado nacional dio un amplio informe sobre el desarrollo de las tratativas con la empresa, que fue aprobado por el cuerpo.

• Recibidores de Granos

Emitieron un comunicado los directivos de la Unión Recibidores de Granos, anunciando la suspensión del paro programado, a partir de la hora 0 del próximo lunes 12. Obedece tal determinación a haberse llegado a un principio de acuerdo con la patronal.

• Metalúrgicos

Ha sido constituida la junta electoral de la seccional Quilmes de la Unión Obrera Metalúrgica. El organismo está integrado por los señores Jorge Obregon y Juan Bacanuk, presidente y secretario, respectivamente, y José Macaudier, Diego Costa y Ramón Rivas. Toda consulta respecto al acto comicial a que ha sido convocado el gremio, será evacuada de lunes a viernes, de 18 a 20, en el local de calle Rodolfo López 12, en Quilmes, donde funciona la junta.

• Telegrafistas

El trabajo a reglamento y el retiro de colaboración a la empresa, por parte de los telegrafistas y de la secretaría de Comunicaciones, ante la falta de pago de una retroactividad, sigue afectando el normal desenvolvimiento de las secciones de esa especialidad, hasta tal punto, que en todo el país son más de sesenta mil los telegramas que se encuentran demorados.

Varias reuniones se han realizado con el objeto de encontrar una solución que ponga fin al diferendo, pero hasta el momento han sido infructuosas.

EDICTOS

Juzgado en lo Civil Nº 21, Secretaría Nº 41, cita por cinco días a don Francisco Remigio Solá o a sus herederos, comparezcan a estar a derecho en los autos: "González Iramain, Hector y otros s/Posesión Treintañal", bajo apercibimiento de designarse al Sr. Defensor de Ausentes, para que los represente y defienda en los mismos. (5 días). Buenos Aires, Marzo 19 de 1965. — Oscar Jorge Chiocca, Secretario.

El Juzgado Nacional de 1ª Instancia en lo Comercial número 15, Secretaria Nº 30 comunica por tres días en el juicio "Bosch Motors SACI c/ Raúl Manuel Rey s/ ejecución prenda", que los martilleros Garillo y Cía., el 8 de abril próximo, hora 15, en Jerónimo Salguero Nº 751, donde se exhibe, rematarán un automotor marca Kaiser Carabela, modelo KA-1, 1961 sedan 4 puertas, motor número 616059673, de 115 C. V., serie Nº 11111-01988, Patente provincia de Buenos Aires Nº 388380, en el estado en que se encuentra. Base $ 36.849 Seña 30 por ciento. Comisión 10. Buenos Aires, abril 1º de 1965.

Juzgado en lo Comercial Nº 15, Secretaria Nº 29, comunica por tres días en el juicio "SCHUCHARD SOCIEDAD ANONIMA IMPORTADORA DE MAQUINAS INDUSTRIALES contra BIASCO, LUCCHINI y Cía. S. R. L. s/ejecución prendaria" que el martillero ALBERTO MATEO BINETTI rematará en calle Santa María del Buen Tire Nº 364, el día 21 de Abril a las 9.30 horas, donde se exhiben, los siguientes bienes: "UN TORNO REVOLVER MARCA APEKA Nº 167'59/C, MODELO C. (INDUSTRIA ARGENTINA) PAA MATERIAL de HASTA 32 mm CON MOTOR ACOPLADO MARCA STYBE Nº 38060, DE 2.5 C.V. CTE. ALT. TRIF. 380 VOLTS: y UNA MAQUINA ACUJEREADORA DE BANCO MARCA GRAF Nº 816, MODELO AF-9 (INDUSTRIA ARGENTINA) PARA AGUJEROS DE HASTA 22 mm., CON MOTOR ACOPLADO MARCA GRAF Nº 543, DE 1 C.V. CTE. ALT. TRIF. 220/380 VOLTS". — Al contado. — Base $ 152.517.60 m/n. Seña 30%. — Comisión 10%. — El bien será entregado una vez aprobado el remate judicialmente. — Buenos Aires, Marzo 22 de 1965. — JUAN RODOLFO FINOCCHIO, Secretario.

Juzgado en lo Comercial Nº 15, Secretaria Nº 29, comunica por tres días en el juicio "SCHUCHARD SOCIEDAD ANONIMA IMPORTADORA DE MAQUINAS INDUSTRIALES contra RIFER S.R.L. s/ejecución prendaria", que el martillero ALBERTO MATEO BINETTI, rematará en calle Santa María del Buen Aire Nº 364, el día 20 de abril a las 9 horas, donde se exhibe, el siguiente bien: "UN TORNO REVOLVER MARCA APEKA Nº 168/C/59, MODELO C. (INDUSTRIA ARGENTINA) PARA MATERIAL DE HASTA 32 mm CON MOTOR ACOPLADO MARCA STYBE Nº 43698, DE 2.5 C.V., CTE. ALT. TRIF. 380 VOLTS". Al contado. — Base $ 102.720 m/n. Seña 30%. — Comisión 10%. — El bien será entregado una vez aprobado el remate judicialmente. — Buenos Aires, Marzo 22 de 1965. - JUAN RODOLFO FINOCCHIO, Secretario.

LICITACION

PROVINCIA DE BUENOS AIRES - MINISTERIO DE OBRAS PUBLICAS - DIRECCION DE HIDRAULICA.

Llámase a licitación pública para la ejecución de la obra: "DESVIACION DE LAS NACIENTES DEL ARROYO VALLIMANCA" —segunda etapa— Canal desde General Lamadrid hasta laguna Alsina, en jurisdicción de los partidos de General Lamadrid, Coronel Suárez y Caseros, cuyo presupuesto oficial alcanza a $ 247.592.659.— m/n. — El acto de apertura de las propuestas tendrá lugar en el despacho del Director de Hidráulica, el 19 de mayo de 1965, a las 15 horas. — El pliego de bases y condiciones puede adquirirse en la Mesa de Entradas de esta Repartición, calle 7 entre 58 y 59, piso 11º (La Plata), previo depósito de la suma de $ 11.000 m/n, en el Banco de la Provincia de Buenos Aires — orden Contador y Tesorero. — La Plata, 2 de abril de 1965. (Fdo.): Ing. Civil CARLOS F. ROGGERO, Director.

AVISOS AGRUPADOS

ABOGADOS PARA OBREROS

DESPIDO - FALTA DE PAGO - ACCIDENTES - SUSPENSIONES — Consulte gratis de 9 a 20 horas. De lunes a Viernes

URUGUAY 766, PISO 6º, OFICINA 34

Doctores S. CASAMENTO y R. PRIETO
PAGAMOS LOS TELEGRAMAS
TRAMITES URGENTES

BERNAL y WILDE
Dueño vende lotes sin anticipo $ 1.500 por mes, a 2 cuadras de colectivo. Agua y luz. Cadorna 153 - WILDE - 207-0518

A CASITA de mater. desoc., luz pav., colect. al fte., ideal pipensionistas o personas ejecutivos bajos, ajantic. Tr. hoy y mañana. Av. Patricias 1467 Dto. 3 T.E. 21-7429

A BAILAR ENSEÑA DOPAZO
Visítenos de 15 a 24 horas
RIVADAVIA 2664, Pza. Once

Libreta de terrenos, extraviada en taxi de Av. Caseros y Rioja a San José y Alsina. Llamar: T. E. 27-1662 - GRATIFICARE

MAXIMO PAZ: Lotes cerca estación sin adelanto. En mensualidades. — PABLO AZARETTO T. E. 91-3590

A 5 CASITAS de material vendo $ 25.000 y $ 3.500 p/mes. Hay m/fac. p/participo. Espero hoy y mañana Tiel día: "Bar Germinal", lado izq. est. JOSE C. PAZ Pregunt. en Caja: Sr. Fernández

M. GRANDE: Lote y casita, pavimento, luz eléct. Poses. $ 17.000 y meas. Hay fac. para el anticipo. Atend. hoy y mañ.: Conf. Rex, fte. Est. M. Grande. Preg. Sr. MORENO

Sr. ALFREDO DIAZ: Que se presente en la ciudad de Arrecifes, su madre Justa Robledo Diaz, muy grave.

DESPIDOS
Abogado atiende gratis - Sin gastos, de Lunes a Viernes de 9 a 20 horas. — Avda. ROQUE SAENZ PEÑA 720, Piso 4º "G" (a 3 cuadras de Plaza Mayo) Dr. OSCAR L. VISILLAC

Dormitorio, Comedor, Vendo urgente $ 5.500. Cama, divanes, muebles sueltos. Consúltenos. José María Moreno 245

PREFABRICADAS
machimbradas, 2 hab. y cocina. Total $ 35.000. Ruta 8. Km. 18.500 (Bar)

PROFESIONALES

Dr. SCHUFF Medico Especialista en VIAS URINARIAS De 10 a 20 hs. PASTEUR 463, piso 1º, depto. B — T. E. 48-2251

PIEL - VENEREAS
Dr. JAIME ITZCOVICH (médico)
Consultas t/días de 10 a 12 hs. Martes y jueves de 13 a 19 hs. Sta. Fe 1955, 2º A - T. E. 67-8940

ODONTOLOGO Ovidio Ruiz Diaz Dentaduras inmediatas y reparaciones de urgencia. Lunes a sábados de 9 a 21 hs. Carlos Calvo 384, 2º piso t. 30-7084/30-7358.

VENEREAS
URINARIAS - PIEL - SIFILIS
Dr. Domínguez Ortiz, Médico Cons. 9 a 12 y 16 a 20. Sáb. 9 a 12. 41-2236 - RIVADAVIA 2025 3º (Plaza Once)

PROGRAMA COMPLETO PARA MAÑANA EN LA PLATA

1ª Carrera — Pr. ANTIGONA — 1800 Mts. — A las 11.40

EN ESTA CARRERA COMIENZA LA APUESTA DOBLE

4 Ult. Perf.		ANOTADOS	JOCKEYS	c/k.	PADRE-MADRE	CUIDADOR
3P 3P 5S 3S	1	1 REINA BLANCA	no correrá	4'57	R. del Vino-White Arm	R.Nevi
0L 0L 0L 5L		2 LAY	no correrá	4'57	Suspect-Mariana	L.Pavarini
0L 0L 0L 0L	2	3 BREVA NEGRA	J.Yalet	4'57	Alpinista-La Fumada	H.Giménez
3L 5L 5S 3L		4 PELICULA	A.López	4'57	Pájaro-Bori	R.Fredes
6L 4L 0L 0S	3	5 BENEFICENCIA	J.Alonso	4'57	Escondido-Bendita	S.Salas
0L 0L — —		6 LA CELI	no correrá	4'57	Astrólogo-La Pipeta	O.González
0P 0P 4P 2P	4	7 GRAN SOBERANA	no correrá	4'57	Bustamante-Witerita	B.Barraza
4P 3S 0P 0P		8 EN LATA	J.Walsh	4'57	Momo-Sardina	O.Rodríguez
2L 3L 0L 5S	5	9 DIOLI	C.Monte'gro	4'57	H. Hurrah-D. Honoria	P.Linchetta
0S 0S 0L 4L		10 REPAGA	no correrá	4'57	Palatino-Red Wind	L.Calistro
0L 0L 0L 5L	6	11 FULGURITA	B.F.R'guez	4'57	Begualito-Fuyenda	A.Parisi
0L 0L 3L 0L		12 MARNA	J.Juárez	4'57	Nebu'nezzar-G'nadora	H.Cabral

Cand.: DIOLI (9) — Enem.: Película (4) — Sport.: Beneficencia (5)

2ª Carrera — Pr. TIBERIO — 1000 Mts. — A las 12.20

EN ESTA CARRERA FINALIZA LA APUESTA DOBLE

1L — — —	1	1 FLICK	C.Sobral	2'55	Ipso-La Majita	L.d'l Fuente
0S 1L — —	2	2 BERTO	P.Tárrago	2'55	Baxar-Grey Dawn	F.Ortiz
4L 6S 1L 3L	3	3 PEATON	C.Monte'gro	2'55	Skyraider-La Pillada	E.Rodríguez
— — — —		4 ENCKE	C.Giani	2'53	Enfied-Tozuda	E.Fonseca
5L 1L 0S 0S	4	5 CORNUPIO	R.Gómez	2'55	Dándolo-Mirabelle	E.Boni
— — — —		6 BONSIGNORE	no correrá	2'53	Paradiso-Buis	L.Calistro
— — — —	5	7 EL MIXTO	M.Alves	2'53	Patrol-Floridiana	A.Santillán
3L 2L 0P —		8 K. KNIGHT	no correrá	2'53	Seductor-E. Filante	A.Vallejos
0L 0S 0S —	6	9 ALBERTO LUIS	U.Raia	2'53	Atolón-Doña Virginia	J.Paz
0L 0L — —		10 ISTRION	no correrá	2'53	Apúrese-Indígena	A.Goñi

Cand.: FLICK (1) — Enem.: Platón (3) — Sport. Cornupio (5)

3ª Carrera — Pr. BUEN OJO — 1400 Mts. — A las 13.10

EN ESTA CARRERA COMIENZA LA APUESTA TRIPLE

6L 6L 4L 2L	1	1 REZONGON	R.R.Gómez	3'56	R'umbrón-Romanesque	J.Della
0L 0L 3L 0L		2 EL MUÑE	C.Botta	3'56	Palais Royal-Encandila	R.Gorosito
0L 0L 0L 6L		3 GRANDE	J.Alvarez	3'56	Granido-Saki	V.Cassaigne
0L 0L 4L 4L	2	4 RELUMBRANTE	O.Bersito	3'56	W. and Red-Lindisima	A.Moreno
0L 0L 0L 0L		5 ARROBAL	C.Giani	3'56	Granido-Arroba	E.Fonseca
— — — —		6 MULAC	J.Alonso	3'56	Mulato-La Placé	T.Fernández
6L 0L 0S 0P	3	7 TIBERINO	J.González	3'56	Labrador-Timocracia	G.Gutiérrez
0L 0L 0P 0L		8 SINCHICO	no correrá	3'56	Sibelius-Chichonera	P.Sosa
0L 2L 3L 2L		9 BRANDITO	O.Brandi	3'56	Brando-Brama	J.Ochoa
5L 5L 2L 5L	4	10 ASPERO	J.G.Pina	3'56	Dahir-Asmara	L.d'l Fuente
0L 0L 5L 0L		11 TUCASO	J.Yalet	3'56	Tucano-Lady Flanigan	M.Quinteros
0L 0L — —		12 HOYUELO	F.Romero	3'56	His Honour-Rubia	J.Boquín
0L 0L 0L 0L	5	13 MOLINELLO	X.X.	3'56	Muchachón-Herense	R.Alvarez
0P 0P 5S 6L		14 RESURGENTE	no correrá	3'56	Resuello-Germinadora	S.Bello
0L 0L 0P 0L		15 COLATERAL	X.X.	3'56	M. Cube-Coarissima	J.Baradinca
0P 0P — —		16 EGERIO	E.Cuervo	3'56	Prince Christian-Egeria	J.Rodríguez
0L 5L 4L 0L	6	17 ATHLONE	V.Cejas	3'56	Autócrata-La Francesa	H.Boquín
0L 0L 0L —		18 (SAMBOMBA	no correrá	3'56	Sabroso-Sitax	L.Taborda
0L 0L — —		19 (INTREPIDO	A.Sosa	3'56	Apúrese-Ipiranga	Idem
6L 0S 0L 6L		20 ELIAT	J.Ramallo	3'56	Embargo-Tarsette	A.Pellegrino

Cand.: ARROBAL (5) — Enem.: Colateral (15) — Sport: Brandito (9)

4ª Carrera — Pr. MARMOLINA — 1100 Mts. — A las 14.—

EN ESTA CARRERA CONTINUA LA APUESTA TRIPLE

0L 6L 5L —	1	1 YACI-CO	no correrá	2'55	Cognac-Yaca	J.Quinteros
— — — —		2 CINIPA	A.D'Aponte	2'55	Patito-Cinica	A.Tassi
— — — —		3 AMBARI	N.Vismara	2'55	Atabor-Asunción	L.Fá h.
0P — — —	2	4 PADDOCK BELL	J.Vázquez	2'55	Again-Bonnie Bell	R.Alvarez
— — — —		5 MALETEADA	A.Coloccio	2'55	Minutero-La Revoltosa	S.Pucineri
4L 5L — —		6 MALAYA	R.Sárfiel	2'55	Panambi-Mamarracha	A.Arias
— — — —	3	7 SU ALMA	no correrá	2'55	Poderoso-Maly	A.Moreira
— — — —		8 M. CONCEPCION	no correrá	2'55	Madison-Licia	F.Medina
3L 3L 2L 3L		9 BRONCOSA	C.Botta	2'55	Baxar-Dos Ninfas	M.Gil
0L — — —	4	10 CHUFLA	R.P.R'guez	2'55	Sostén-Figurilla	A.Maciel
— — — —		11 DESLUMBRA	J.Lagrín	2'55	Deauville-Kabileña	M.Velazco
5P 0S — —		12 AGILENESS	no correrá	2'55	E. Ruler-Campechana	S.Saini
— — — —	5	13 UNA PAMPA	A.Iñesta	2'55	Umpapa-Brochette	H.Alonso
— — — —		14 CABRILLA	J.Corso	2'55	Brander-Cabriola	A.Santos
— — — —		15 JOUET	P.Tárrago	2'55	Yal-Juerga	O.González
0L 5L — —	6	16 MERRY DREAM	R.Gómez	2'55	Nyangal-Merry Rose	E.Boni
— — — —		17 CIGOGNE	C.Sobral	2'55	Kipling-Blue Jewel	L.d'l Fuente

Cand.: CINIRA (2) — Enem.: Broncosa (9) — Sport: Malaya (6)

5ª Carrera — Pr. Rep. de CHILE (Clás.) — 1200 Mts. — A las 14.40

EN ESTA CARRERA FINALIZA LA APUESTA TRIPLE

2P 0P 2L 3L	1	1 TAMALE	N.Vismara	4'57½	Canthare-Guadalupe	L.Fá h.
1L 0L 3L 0L	2	2 VITARIANA	F.Echagüe	3'56	Vitelio-Pelo e'Liebre	J.Migone
4P 3L 1L 1L	3	3 NO PREGUNTE	R.P.R'guez	3'55½	R. Claro-Chanterelle	R.Alvarez
3L 6L 5P 6S	4	4 TAKENA	C.Monte'gro	3'54	Tanteo-Kerulén	M.Ferro
3L 0L 3L 4L		5 BROLA	A.D'Aponte	5'50½	Brando-Vialidad	R.Diaz
1L 0S 4L 0S	5	6 RUMBONA	P.Tárrago	4'53½	Labrador-R. Malal	O.Martínez
4L 0S 4L 4L		7 LORENA	J.Gutiérrez	3'51½	Magabit-Nva. España	E.Boni
6L 1L 0L 1E	6	8 SUMUN CURA	H.Rúa	3'53½	El Arado-Salud!	I.Loray
4L 5L 3L 0L		9 AERODINAMICA	J.Yalet	4'53	Dahir-Adorable	G.Ghigliotti

Cand.: TAMALE (1) — Enem.: Vitariana (2) — Sport: Brola (5)

6ª Carrera — Pr. PIQUET — 2200 Mts. — A las 15.25

5P 4P 0S 0P	1	1 LAVANCO	no correrá	5'58	Timor-Lavander	M.Catapano
5S 0S 3S 0L		2 MY DAME	no correrá	5'49½	Domselar-My Luck	H.Vazón
6L 0L 2L 5L	2	3 TIO CHEPO	J.González	5'57	Don Cesáreo-Telodice	A.Saravia
2L 6P 0S 5S		4 VERGONZOSO	no correrá	5'52½	Chivalry II-Vergüenza	A.Alvariza
5L 4L 0L 4P	3	5 SILICEO	R.P.R'guez	6'55½	Zefir-Scuttle	I.Millán
0L 0L 0L 0P		6 LASSELL	P.Tárrago	6'52	Escort-Mucha Sal	P.Blanco h
2L 2L 0L 3L		7 TARDE LINDA	no correrá	6'51½	Dahir-Tarde Gris	N.Degaetano
1L 0P 2S 2L	4	8 MINSK	A.A.D'guez	5'55½	Magabit-Douchka	I.Núñez
0L 0L 0P 3P		9 DILECTO	J.Ubaldón	7'50½	Make Merry-Diablilla	A.Brenta
6L 0L 6L 0L	5	10 NOLOVEO	V.Cejas	6'55½	C. Montiel-Q. Arrow	A.Martínez
0S 5P 5S 4S		11 COMET	J.Gutiérrez	5'53	Timor-Coatlihué	O.Sarina
3L 0S 3S 3L	6	12 RIBLON	H.Boquín	5'55	Closworth-B. Ribbon	J.Boquín
0L 0L 0L 0L		13 SORRENTINO	S.Calfupan	5'54	Ligur-Soraya	A.García

Cand.: MINSK (8) — Enem.: Comet (11) — Sport: Riblón (12)

7ª Carrera — Pr. LE DANDY — 1200 Mts. — A las 16.15

1L 1L 6L 4L	1	1 ARA BETY	R.P.R'guez	4'56½	Far West-Roseola	I.Millán
0P 0P 2P 6P		2 PACHI	no correrá	4'54	Pendragón-L. View	A.Santos
0P 4P 0L 5P	2	3 PRESENTIDO	U.Raia	4'56½	Narrador-Postinela	O.Martínez
6S 0S 6L 0L		4 GALLEGO	no correrá	4'54½	Pillado-Gaffe	A.López
0L 0L 4L 0S		5 VICTORY LIGHT	C.Monte'gro	4'52½	V. Roll-Dulcinea	V.Pereyra
0L 1L 0S 5L	3	6 ROMPELDIA	J.Corso	4'56	Cronus II-Garantía	J.Flores
0S 4S 0S 0P		7 ATTA BABY	J.Lococo	4'54	At Home-Bladia	C.Bogliani
3L 2L 0L 0L	4	8 TRIOMPHE	J.Domed	4'56	T. Juvaraj-Atracción	B.Ginocchio
0L 6L 0L 6S		9 NAIDES	J.Vázquez	4'55	Tarik-Ninoska	T.Fernández
5L 6P 6L 6L	5	10 YATERI	F.D'Elía	5'55½	P. Christian-Cabulera	A.Bravo
0L 0S 0S 0L		11 BLOOM	X.X.	4'54½	Qui Vive-Blossom	A.Gandell
3L 0L 0P 1L		12 BILLETE	O.Brandi	5'52½	B. Pansy-Escuelita	P.Orcajada
0P 1L 5P 1L	6	13 AGUAPE	M.Carranza	5'55½	Agadés-Aguas Claras	D.S'sagaray
5L 5L 1L 5L		14 CONRESTO	O.Barattucci	4'55	Umpapa-Neska	J.Molina
0S 4M 0M 5M		15 COLASTINE	J.Lagrín	5'52	J. Honor-Charanga	O.Ojeda

Cand.: ARA BETY (1) — Enem.: Triomphe (8) — Sport: Aguapé (13)

8ª Carrera — Pr. OREGANO — 1600 Mts. — A las 17.5

0S 0P 1S 6S	1	1 HOYITO	P.Sierra	3'57	Hyphen-Elogiada	R.Cortez
1L 0L 0L —		2 ANTEUS	no correrá	3'56	Atabor-Clio	J.Barardiea
0L 3L 0L 0L		3 GAUCHITO	R.Sárfiel	3'56	Shalimar-Mangosta	A.Arias
0P 0P 5L 0S		4 FEO BICHO	R.P.R'guez	3'56	Fierabrás-Red Clover	W.Dominguez
6S 6L 1S 3L	2	5 DUCADO	N.Vismara	3'57	Tatán-Jerarquía	V.Santos
3L 1L 2L 0P		6 BENEDICTO	A.Martínez	3'56	Bellman-Beccina	P.López
0S 6L 1L 0L		7 KASRILEWKE	no correrá	3'56	Pharoah-Daola	E.Clerc
0L 1L 3L 0L		8 CORRIGAN	J.Yalet	3'56	Cullanhali-Sinamay	I.Millán
2L 2L 2L 0S	3	9 PERISTILO	P.Tárrago	3'57	Estampido-N. Fresca	L.Ferro
0S 0S 4L 3L		10 RAMON	C.Monte'gro	3'56	Amo-Yapasa	L.Crosato
1L 3L 0L 0L		11 ERIC NORMAN	O.Brandi	3'56	S. Road-Mariralaquen	J.Grimaut
1L 0L 5L 5L		12 VISTOBUENO	X.X.	3'56	Tudor-Vistabella	J.Rodríguez
0S 0P 3S 5P	4	13 REVOLT	no correrá	3'57	Apóstol-Estelle	S.García
1L 6P 0S 0P		14 GENARITO	J.Lagrín	3'56	Bustamante-Capitana	N.Lugrín
0L 1L 6S 4F		15 THE ROLEX	C.Botta	3'56	Avro-Hora	J.Ochoa
5L 0L 5L 4L		16 TUCAN NEGRO	no correrá	3'56	Fabuloso-Tollita	B.Mateo
0L 2L 1L 0P	5	17 TARAREO	F.Echagüe	3'56	Gulf Stream-Tapiola II	A.Moreira
4L 0L 1L 2L		18 RINCONETE	R.Aimale	3'56	Ambier II Pompel	J.Lanzoni
0L 1L 2L 2L		19 MIGUEL A	D.Torrilla	3'56	Panguá-Cicelette	O.González
0S 0S 5S 3L		20 LOES	J.González	3'56	Coloquio-Estampía	E.López
0P 6S 1L 5P	6	21 ULOGIO	A.García	3'56	Unico-Romántica	O.Puente
5L 0L 0L 1L		22 HARBUR	J.Alonso	3'56	Apúrese-Lechuza	E.Boni
1L 4L 0L —		23 SAHEL	no correrá	3'56	Estampido-Sahara	A.Santos
6L 0L 5L 1L		24 NIKKO	H.Rúa	3'56	Nix-Cátedra	B.Huerta
0L 4L 6L 5L		25 AMIGO LEAL	no correrá	3'56	Refucilo-Citerea	T.Sánchez

Cand.: ULOGIO (21) — Enem.: Peristilo (9) — Sport: Harbur (22)

TAMALE ASOMA CON CHANCE APRECIABLE

Con la base del clásico República de Chile, se realizará mañana en La Plata una interesante reunión, integrada por ocho carreras. El encuentro más importante ha congregado a un discreto lote de yeguas, cuyas condiciones de handicap contribuyó para equiparar las chances, colocando en un plano parecido a varias de las principales figuras. Está entre ellas Tamale, cuyas performances recientes la sitúan en lugar preferente y es precisamente ese el motivo que nos mueve a preferirla, destacando a Vitariana y Brola, como a sus rivales de mayor envergadura, por sus buenos antecedentes.

• Tamale, Mejor

Decimos que Tamale es la carta de mayor valor. Y lo hacemos teniendo en cuenta sus meritorias performances recientes, donde dejó entrever que es una yegua de muy buena calidad. Su segundo de Ma Cocotte, en Palermo, es como para aspirar a la conquista en esta compañía. Y si a ello agregamos que en sus trabajos posteriores anduvo muy a gusto, tendremos un motivo más de acentuado valor para esperar su amplia rehabilitación, que puede ocurrir en esta oportunidad, donde las rivales que la enfrentarán no son ni parecidas a la pupila de Juan Lapistoy. Por todo eso será Tamale la encargada de defender nuestro voto.

• Vitariana

Por la excelente demostración que acaba de ofrecer, se perfila Vitariana como la adversaria más temible de nuestra preferida. La hija de Vitelio se impuso en gran forma a Cuñamí, por medio cuerpo, en 1'13" 4-5 para los 1200 metros, en cuya oportunidad dejó entrever que está dotada de muy buena calidad, como para aspirar a sumar otros triunfos de mayor calibre. Puede aquí tener especial oportunidad para lucirse, pues ha seguido el entrenamiento en brillante forma.

• Brola, Muy Brava

También Brola llegará a la lucha con muy buenos antecedentes. Sus últimas actuaciones la colocan dentro del grupo más calificado y si responde puede poner en serio peligro la estabilidad de aquellas. Muy especialmente si tenemos en cuenta sus positivos progresos.

• No Pregunte

Con marcada regularidad viene actuando No Pregunte. Sus performances recientes son de buen resultado y ello nos mueve a señalarla con bastante entusiasmo. Hay que recordamos de pasada, que antes de llegar cuarta en Palermo, en el Clásico Lerena, de Venturanza, había quedado tercera en La Plata de Amok, en el clásico Jockey Club de San Pablo.

Lo que Destaca la Información

El mejor candidato
Flick
Doblete probable
Dioli - Ara Bety
Arrobal - Cinipa
Tamale
Para la triple
El dato del reloj
Ulogio

crónica EN EL TURF

Ultimos Aprontes de los Inscriptos en el Bosque

1ª Carrera: B. NEGRA, J. Yalet, 800 en 50"; LA CELI, J. Arriaga, 800 en 51"; DIOLI, C. Montenegro, 800 en 50"; MARNA, J. Suárez, 700 en 45".

2ª Carrera: FLICK, C. Sobral, 600 en 37"2|5; BERTO, P. Tárrago, 600 en 36"2|5; PLATON, C. Montenegro, 500 en 31"2|5.

3ª Carrera: Rezongón, R. R. Gómez, 700 en 46"; EL MUÑE, C. Botta, 800 en 50"; GRANDE, J. Arriagada, 700 en 43"; BRANDITO, O. Brandi, 800 en 51"; TUCASO, J. Yalet, 700 en 45"; HOYUELO, H. Boquín, 800 en 51"; MOLINELLO, R. López, 700 en 45"; COLATERAL, J. Alonso, 600 en 36".

4ª Carrera: CINIPA, A. Daponte, 500 en 31"2|5. AMBARI, N. Vismara, 500 en 31"; P. BELLA, J. Vázquez, 600 en 37"; MALAYA, R. Sárfiel, 500 en 31"; M. CONCEPCION, T. Albertini, 600 en 38"3|5; CABRILLA, O. Baratucci, 600 en 38".

5ª Carrera: VITARIANA, F. Echagüe, 600 en 38"; NO PREGUNTE, R. P. Rodríguez, 600 en 39"; BROLA, A. Daponte, 600 en 37"

6ª Carrera: SILICEO, R. P. Rodríguez, 800 en 50" 3|5; NO LO VEO, V. Cejas, 800 en 51"; COMET, J. Gutiérrez, 800 en 50".

7ª Carrera: ARA BETTY, R. P. Rodríguez, 600 en 37" 3-5; PACHI, R. Sárfiel, 800 en 50"; V. LIGHT, C. Montenegro, 700 en 42"; BILLETE, O. Brandi, 600 en 37"; CONRESTO, O. Baratucci, 600 en 36".

8ª Carrera: GAUCHITO, R. Sárfiel, 600 en 37"; BENEDICTO, A. Martínez, 800 en 51"; CORRIGAN, J. Yalet, 700 en 43"; E. NORMAN, O. BRANDI, 700 en 44"; THE ROLEX, C. Botta, 800 en 51"; T. NEGRO, A. Saavedra, 800 en 50"; ULOGIO, A. García, 800 en 49"; SHAEL, J. Alonso, 800 en 49".

MATEMATICAS TURFISTICAS

1ª CARRERA		5ª CARRERA	
Dioli	74.15	Tamale	85.84
Película	73.93	Vitariana	85.75
Benef'cia	71.73	Brola	84.37
Reina B.	61.60	Lorena	84.29
En Lata	61.00	Rumbona	82.97
Repaga	60.00	A'nánica	82.52
2ª CARRERA		**6ª CARRERA**	
Flick	80.37	T. Linda	86.27
Cornupio	80.12	Siliceo	79.79
Berto	79.12	Lavanco	77.89
K. Knight	76.61	Riblón	75.90
Platón	76.01	Minsk	75.37
A. Luis	70.00	Verg'zoso	74.87
3ª CARRERA		**7ª CARRERA**	
Arrobal	77.48	A. Betty	82.00
Colateral	76.88	Triomphe	77.05
Brandito	74.82	Yateri	75.76
El Muñe	74.00	Aguapé	75.00
Aspero	73.22	Pachi	74.77
Rezongón	72.47	A. Baby	74.00
4ª CARRERA		**8ª CARRERA**	
Broncosa	73.02	Anteus	83.12
Malaya	68.80	Peristilo	74.15
Agileness	65.80	Genarino	81.62
Yaci-Co	61.00	Rinconete	81.21
Youet	60.00	Ulogio	80.50
P'dock B.	59.00	Erie N.'	80.00

HIPODROMO DE PALERMO

ANTICIPANDO EL MARCADOR DE LA 5ª CARRERA

I	3
II	4
III	1
IV	2

Partidas Finales de los Anotados en Palermo

● 1ª Carrera

Palermo: F. STAR, L. Boggiano, 800 en 49"; NANGO, A. Pauleau, 800 en 52"2|5; ATAMISQUI, A. A. Domíngue, a la par de SOLOAPAN, J. Lucero, 1000 en 1'3"4|5.

San Isidro: ARIDO, J. Ibarra, 800 en 51"2|5; METEPATA, B. Arturo, 800 en 51"; LOOR, R. Tavella, 800 en 50" 2|5; TEMPLARIO, A. Cufré, a la par de CAYO CESAR, O. Téves, 600 en 36"

● 2ª Carrera

Palermo: SOBERANIA, O. Cosenza, a la par de L. BLANCO, B. Arturo y de G. MAMAN, R. Alzamora, 800 en 50" BALONDRA, J. Vallejos, a la par de MELOCOTON, J. Lucero, 800 en 51"3|5; YULITA, B. Arturo, a la par de BATHIG SOAP, L. Calvete y de ATALI, T. Espino, 700 en 44"2|5.

San Isidro: SUAVIDAD, O. Nardi, 800 en 50"; MA WALLONE, A. Etchart, 700 en 45"3|5; NEAR, E. Jara, a la par de HOSTIGADA, E. Navarro, 700 en 45"; CHALIEUR R. Tavela, 800 en 52"; BIGARADE, C. Sáenz, 700 en 46"; TAWI, R. Rodríguez, 800 en 50"; ANTOLOGIA, H. Ciafardini, 800 en 51"3|5.

● 3ª Carrera

Palermo: RIANCLAR, J. Lago, 600 en 36"2|5; ECLARCIE, C. Sauro, 600 en 35"3|5; SPINTE, L. O. García, a la par de MAGNATE, J. Lago, 600 en 36"; KENIA, L. Boggiano, 600 en 37"3|5; TWO WINE, R. Picón, 600 en 36"2|5; CHE LADY, J. Ortiz, 600 en 36"; PIRIPIPA, R. Herrera, 500 en 31".

San Isidro: M. PICCOLA, R. Ciafardini, 500 en 29"2|5; ECLARCIE, C. Sauro, 600 en 36"2|5; BASRA, G. Rivero, 500 en 29"2|5; REGIA, H. Artigas, a la par de FULANO, R. Colman, 600 en 37"; DORICIA, E. Jara, 600 en 37"; WINDAGE, A. Longo, 600 en 37"3|5; AGRITOS, L. Camoretti, a la par de ELAINE, G. Rivero, 600 en 36"3|5; UNITARIA, R. Tavela, 500 en 30"; N. CLARA, J. Camoretti, 600 en 36"3|5.

● 4ª Carrera

Palermo: NARZOLE, C.Sauro, 800 en 50"2|5.

San Isidro: ROSALIE, O. Téves, 1000 en 1'7"; CHOYA, E. Jara, a la par de COHETE, A. Gaetán, 1000 en 1'3"; ELLY, A. Etchart, 800 en 53"; SAFAR, C. Sauro, 800 en 50"2|5; P. DE CHOU, G. Rivero, a la par de TIPPER, L. Calvete, 800 en 52"; PARASIMPATICA, O. Cosenza 800 en 50"4|5; IMPRECACION, O. Chamorro, 800 en 51"3|5.

● 5ª Carrera

Palermo: BERENJENAL, R. Zapata, 1000 en 1'1"4|5; CHAROLAIS, A. Sánchez, 1000 en 1'1".

San Isidro: PUNISHER, E. Jara, 1000 en 1'6"; MAANIM, A. Etchart, a la par de ALL WISSE, R. Encinas, 800 en 50"2|5.

● 6ª Carrera

Palermo: WINNIPEG, O. Chamorro, 600 en 35"2|5; CASTEX, N. Quinteros, 600 en 36" de recta; DISPARATE, O. Téves, 600 en 36"2|5; GALLEGO, E. Caballero, 600 en 36" de recta.

San Isidro: COROL, C. Sauro, 500 en 29"2|5; FIUMARA, A. Etchart, 600 en 37"3|5; ELAINE, G. Rivero, 600 en 36".

● 7ª Carrera

Palermo: GIBRALTECO, J. Walsh, 600 en 36"2|5; BONSINORE, R. Alzamora, 600 en 36"2|5 de recta; SINDICAL, J. Leguizamón, a la par de BARAJANDO, A. Etchart, 600 en 36"3|5 de recta; CHISMERO, J. Lagostena, 500 en 30".

San Isidro: PELOTEO, H. Anacona, 600 en 37"; DON ELIAS, E. Jara, 600 en 37"; PICK, R. Zapata, a la par de BASRA, G. Rivero, 500 en 29"; UN PIRATA, L. Calvete, a la par de CORCOVADO, R. Amadeo, 600 en 37"; PUNCHESTWON, O. Cosenza, a la par de A. REY, J. Romero, 600 en 37"; HALADO, R. Encinas, 600 en 36"3|5.

● 8ª Carrera

Palermo: RIGHT MAN, O. Nardi, 800 en 50".

San Isidro: EL CLOWN, D. Demilio, 800 en 50"; VITCONTE, O. Cosenza, a la par de SEGURO, L. Boggiano, 800 en 51"2|5; TORRENS, C. Sauro, a la par de CHICHARRON, R. Colman, 800 en 51"; BRINDISI, J. Torres, a la par de COME ON, H. Doval, 800 en 49"; S. GATTE, C. Risso, 800 en 51"3|5; FIDE, P. Quevedo, a la par de LAPSO, N. Fernández, 800 en 49"3|5.

Pide una Aclaración el Cuidador Fregonese

El cuidador J. Fregonese nos ha solicitado una aclaración con respecto a su pensionista Near que habrá de disputar mañana la segunda prueba. El citado trainner estima que en esta oportunidad la hija de Guatán habrá de rehabilitarse de su última salida a las pistas en la cual tuvo serios inconvenientes durante todo el desarrollo de la prueba. Como ha seguido muy bien en todos los ejercicios realizados no quiere sorprender la buena fe del público apostador y es por eso que hace la aclaración correspondiente.

MODERNISIMO
"La Cigarra"
GRAN HOTEL
Apartamentos lujosos
Godoy Cruz 2883
Reservas Tel. 72-7225
2 cuadras Estación Pacífico

A Usted Señor
que le gusta lo mejor
Hotel "NOYA"
se lo brinda
Apartamentos confortables
Venezuela 1477
Reservas Tel. 38-9435

UN MATCH SERA EL

Charolais con Mucho Brillo

Son cuatro los ratificados en el clásico General Belgrano, prueba principal de mañana en Palermo, pero en realidad no pasará de un match, entre Charolais y Maanim, figuras sobresalientes en el reducido conjunto. El pupilo de Ferro ganador del Pellegrini, tras llegar segundo de Gobernado en el Nacional, es a igual que el petiso campeón, crack 1964. No ganó otros auros de la cuádruple corona, por deficiencia en el training que no le permitió su concurso. Luego del "Internacional" falló en el Ramírez, de Maroñas por haber sufrido un trastorno en carrera. Puesto en cura se recuperó bastante bien, como lo evidencian sus formidables aprontes.

Lo que Destaca la Información

El mejor candidato
Falling Star
Doblete probable
Antología - Puck
Para la triple
Face Brune
Parasimpática
Disparate
El dato del reloj
Right Man

TIENE UNA FIJA...

CON PARASIMPATICA. Oreste Cosenza, tiene una fija en el segundo pase de la triple.

PROGRAMA COMPLETO PARA MAÑANA

1ª Carrera — Pr. RIESGO (1961) — 1800 Mts. — A las 11.30

4 Ult. Perf.					ANOTADOS	Perf.	o|c.	JOCKEYS	e.k.	PADRE-MADRE	CUIDADOR
1P	4P	0S	2P	1	FALLING STAR	3810	1	L.Boggiano	4|57	M. Cube-Esestrella	A.Cardinali
0L	2L	6L	4L	2	ARIDO	3508	5	J.Ibarra	4|57	Vogel-Arica	M.Pereyra
0L	0L	2L	6L	3	REBIEN	3808	10	no correrá	4|57	Relumbrón-Rom'que	E.Medina
3P	3L	0L	3L	4	EXAMPLE	3792	6	O.Richeri	4|57	B. Empire-Hat Trick	J.Boquin
2L	2S	3L	4P	5	METEPATA	3808	2	B.Arturo	4|55	Metido-Imposible	A.B'chimano
5S	0P	0S	0P	6	LOOR	3826	7	R.Tavella	4|54	Bellman-Lozanía	F.Gómez
1P	2S	2S	2S	7	NANGO	3789	8	A.Pauleau	4|54	P.Christian-Nacanina	J.Valla
0S	2P	4S	0S	8	TEMPLARIO	3722	4	A.Cufré	4|54	C. Montiel-Ti'cracia	D.Pascual
5S	5S	1S	4P	9	PUELEN	3722	11	J.R.García	4|54	Nyangal-Primavera	M.Sosa
4P	4L	0P	0P	10	NARRADO	3810	9	C.Riero	4|54	Paradero-Narradora	E.Boni
0S	1S	3S	5S	11	ATAMISQUI	3722	3	A.Domínguez	4|52	Edmond-Electa	A.Arauz

Cand.: FALLING STAR (1) — Enem.: Loor (6) — Sport: Example (4)

2ª Carrera — Pr. CARAPALIDA (1959) — 1400 Mts. — A las 12.10

5S	0S	0S	—	1	SUAVIDAD	3836	11	O.Nardi	2|55	Pusilámine-Slap	F.Gómez
0S	—	—	—	2	M'WALLONNE	3626	5	A.Etchart	2|55	Grand Pá-Waladia	A.Salvati
0S	—	—	—	3	NEAR	3836	9	E.Jara	2|55	Guatán-Nanett	J.Fregonese
—	—	—	—	4	SOBERANIA	—	4	O.Cosenza	2|55	Gulf Stream-Sneer	B.Giovanetti
—	—	—	—	5	BALONDRA	—	2	J.Vallejos	2|55	Magabit-Bulliciosa	A.Bonetto
—	—	—	—	6	YULITA	—	10	B.Arturo	2|55	C. Montiel-Bouteille	J.Lofiego
6S	6S	—	—	7	CHALIEUR	3778	1	R.Encinas	2|55	Pusilámine-Chablis	L.Saccone
—	—	—	—	8	BIGARADE	—	6	no correrá	2|55	Seductor-B. Orange	J.Penna
3S	0S	6S	0S	9	TAWI	3858	3	R.Rodríguez	2|55	Bellman-Rusca	J.Caini
—	—	—	—	10	(MARCHINHA	—	8	no correrá	2|55	Canthare-Maxixa	J.Lapistoy
—	—	—	—	11	(ANTOLOGIA	—	7	H.Ciafardini	2|55	Sideral-Trilogía	Idem

Cand.: ANTOLOGIA (11) — Enem.: Tawi (9) — Sport: Soberanía (4)

3ª Carrera — Pr. EPECUEN (1958) — 1100 Mts. — A las 13.—

EN ESTA CARRERA COMIENZA LA APUESTA TRIPLE

0L	3S	0L	—	1	NIHUILERA	3657	12	no correrá	3|56	Dulcero-Fair Wind	C.Mucklow
3P	6S	—	—	2	M. PICCOLA	2428	1	R.Ciafardini	3|56	Carapálida-M Girl	J.Penna
0P	3P	5S	0S	3	RIANCLAR	3795	21	J.Lago	3|56	Rianco-Escl'monde	R.Nevi
0S	—	—	—	4	ECLAIRCIE	3716	18	C.Sauro	3|56	B. Empire-Lightning	C.Casalini
6P	0S	0S	—	5	BASRA	3793	9	R.Zapata	3|56	Sideral-Berberisca	J.Lapistoy
3P	0S	5S	0P	6	FACE BRUNE	3686	24	A.Etchart	3|56	Fierabrás-C. Morena	R.Valdez
0S	0P	—	—	7	SPINET	3606	4	L.O.García	3|56	Scratch-Espinosa	G.B'chimano
—	—	—	—	8	KENIA	—	2	L.Boggiano	3|56	T. Castle-Kassala	A.Cardinali
4P	0P	—	—	9	TWO WINE	2749	23	X.X.	3|56	Winedrop-Wi'time	E.Labrador
0P	3L	3L	0S	10	CHE LADY	3806	22	J.Ortiz	3|56	Chispeado-Conversada	M.Cardinali
0P	—	—	—	11	PIRIPIPA	3788	13	R.Herrera	3|56	Primitivo-Park Lane	A.Tedeschi
0S	0S	0L	—	12	REGIA	3595	14	H.Artigas	3|56	Dahir-Reliance	T.Arana
4P	6S	0S	0S	13	DORICIA	3793	10	E.Jara	3|56	Deauville-L. Zuliana	L.Spera
2P	4P	0S	4P	14	WINDAGE	3786	6	J.Torres	3|56	M. Track-W'flower	O.Zarlengo
0P	—	—	—	15	TUCARITA	3688	11	A.Cufré	3|56	Tucanó-Malula	P.Cufré
—	—	—	—	16	VASCA LIGERA	—	25	E.Pellegrino	3|56	Qui Vive-B. Vasca	E.Beroldo
5P	5P	6S	0S	17	AGRITOS	3793	15	L.Camoretti	3|56	J. Honor-Agrimonia	O.Vigo
0P	0S	6P	0S	18	UNITARIA	3706	8	R.Tavela	3|56	Unico-Desenvuelta	P.Marchand
0S	0S	6S	0S	19	PARANITA	3477	16	no correrá	3|56	Paraná-Calmada	S.García
6S	0L	0P	6P	20	TARPECICA	3496	17	F.Baigorria	3|56	Preclaro-Tía Linda	H.Vazón
4P	0L	0L	0L	21	NEGRA CLARA	3788	19	J.Camoretti	3|56	Vitelio-Sisona	M.Gervasoni
—	—	—	—	22	ESTA SI	—	5	no correrá	3|56	Misántropo-Monis	J.Avila
0L	0P	—	—	23	FARAGANA	3006	3	C.Rodríguez	3|56	Faraón-Gigana	M.d'l'Mata
0S	0S	0P	—	24	SHY LASS	3716	20	O.Chamorro	3|56	Autócrata-Sylv'nna	F.Calonje
5L	2L	2L	4L	25	PETIT POINT	3108	7	N.Fernández	4|54	Moslem-Petiblanca	J.Oporto

Cand.: FACE BRUNE (6) — Enem.: Windage (14) — Sport: Eclaircie (4)

4ª Carrera — Pr. MONTECRISTO (1962) — 2200 Mts. — A las 13.50

EN ESTA CARRERA CONTINUA LA APUESTA TRIPLE

6P	1P	6S	2P	1	(ROSALIE	3704	1	O.Téves	3|57 Canthare-Rentada	E.Vitale
4P	6P	0P	3P	2	(CHOYA	3020	8	E.Jara	3|52 Closworth-Chocita	Idem
4P	2S	1S	3S	3	NARZOLE	3765	4	no correrá	4|55 Again-Faenza II	A.Arauz

PERFORMANCES DE LOS ANOTADOS

2428
Pal. 16|5|64
(Pista normal)
1000 — 58"4|5
1 Cathelina 55
2 Famia 55 2½ cp
3 M.Piccola 55 ½ cp
4 T.Rose 55 ½ cp
5 Windage 55 1½ cp
6 Tracalá 55 3 cp
7 Jor'linda 55 ½ cp
8 S.Sl'pre 55 1½ cp
9 Peregrina 55 2 cp
10 Comtesse 55 ½ cp
11 R. Malal 55 1½ cp
12 Anchusa 55 ½ cz
13 Athenes 55 cz
14 Es.Li'ra 55 4½ cp

2749
Pal. 25|7|64
(Pista pesada)
1000 — 1'
1 Tracalá 56
2 Egila 56 hoc
3 Mistelle 56 3 cp
4 T.Wine 56 pz
5 Phaedra 56 ¾ cp
6 Terciana 56 hoc
7 Tenora 56 ¾ cp
8 Forrada 56 2½ cp
9 Rivet 56 ½ cp
10 Bi'quina 56 2½ cp
11 Dinemark 56 6 cp

3008
La Plata 27|9|64
1400 — 1'27"3|5
1 Ciñera 56
2 C. Dina 52 5¼ cp
3 Ani'na 56 1¾ cp
4 G.Rapids 56 4½ cp
La Per'za 53 ¾ cp
6 Lorinda 52 3 cp
7 Cant'ta 52 ¾ cp
8 Balparda 53 1 cp
9 H.Ruca 55 1¾ cp
10 Fo'dad 55½ 2¾ cp
11 K. Acha 53 el pz
12 Bru'ría 56 1½ cp
13 G. Plus 53 el pz
14 Farg'na 53 3¾ cp
15 Confirm. 52 v|cp

3020
Palermo 27|9|64
1800 — 1'51"3,5
1 Troya 53
2 Ma'porá 53 4½ cp
3 R.Queen 53 ½ cz
4 Choya 54 2½ cp
5 T. Luz 56 la cz
6 Elusive 53 ¾ cp
U Alaya 53 5½ cp

3108
L. P. 18|10|64
1200 — 1'14"
1 Pampita 50
2 V.Nueva 56 7¼ cp
3 F.Pintas 55 2¼ cp
4 Lupawar 56 v ap.
5 P. Point 56 ¾ cp
6 Paraca 56 v ap.
7 D.Lane 57½ 1 cp
8 Vizcaína 56 3½ cp
9 Tiranaza 54 cp
10 Palmela 56 v cp
11 Soguilla 56 ¾ cp
U M. Alta 53 ½ cp

3477
La Plata 6-1-65
Pista Normal
1200 — 1'12"4|5
1 P. Mar 56
2 R. Girl 56, 6 cp
3 Susurr'a 56, 1¼ cp
4 Plena 56, 2¼ cp
5 Patrás 56, 2½ cp
6 Pintina 56½, 1 pz
7 Quequita 56, 2¾ cp
8 Ratifi'ción 56, 1 pz
9 Tlamalen 56, 2 cp
10 Tunicica 56, 1¼ cp
11 R.Prin'a 56, 1½ cp
12 Rekwana 54, 2 cp
1' Paranita 54, ¾ cp
U. OhM.Mía 52, vs. cp

3489
Maroñas 6-1-65
3.000 — 3'7"2|5
1 Bonetero 54
2 Niarkos 60 v|cp
3 Go'nado 54 ½ pz
4 Ch'lais 54 1¾ cp
5 Ganelón 54
0 M.Am'ngo 60
0 Snow Crown 60
0 Aristeo 54
0 Orgaz 54
U Locoloco 61

3496
San Isidro 9-1-65
1000 mts. — 59"
1 Hipnosis 56
2 L'gueville 56 ½ cp
3 E.Rota 56 3 ep
4 Alalá 56 1½ cp
5 Jhonny 56 2½ cp
6 T.Macho 56 1½ cp
7 Fastidio 52 3 op
8 Sinón 53 2 cp
9 Directo 56 1½ cp
10 Patrifar 56 v|cp
11 Sirdo 56 4 cp
12 Detroit 56 ½ cp
13 Gospel 56 1½ cp
14 El Trío 56 2 ep
U Dr.Raúl 52 v|cp

3503
La Plata 10-1-65
(Pista normal)
1600 mts. — 1'38"4|5
1 Arenque 54
2 L|O'tales 56 6¼ cp
3 Zurdito 56 2½ cp
4 Anthony 56 1½ cp
5 Circulable 56 el pz
6 Etrurián 56 ¾ op
7 Arido 51 5½ op
8 V'conte 55¼ 2 ep
U S.Cura 50 3¼ ep

3523
S. Isidro 16-1-65
(Pista fangosa)
1600 — 1'38"4|5
1 Teruel 54
2 Lautaro 56 3 cp
3 Torrens 56 ¾ op
4 El Clown 56 ½ cz
5 M'lanito 53 ½ cp
6 Peristilo 53 el pz
7 S.Gate 56 6 cp
U L|O'tales 56 3 cp

3534
S. Isidro 17-1-65
(Pista húmeda)
1000 — 1'1|5
1 Fado 53
2 Callaqueo 58 1 cp
3 Castex 57 2 cp
4 T'ronte 50½ 3 cp
5 K'nette 50 3½ cp

3536
S. Isidro 17-1-65
(Pista húmeda)
1000 — 58"
1 Pretty Boy 59
2 Cupido 48 1 cp
3 R'encito 52 2½ cp
4 Brial 61 1½ cp
5 C'indo 54½ ½ cp
6 Fado 55 4 cp

3589
S. Isid. 31-1-65
(Pista normal)
1800 — 1'50"4|5
1 Daydream 58
2 Narzole 58 4 cp
3 Yalla 52 1½ cp
4 Prima'sa 55 3½ cp
5 Actora 56 1½ cp
6 T.Lujosa 58 ¾ cp
7 Rumbona 56 ¾ cp
8 Cuantía 53 7 cp

3623

3595
S. Isidro 6-2-65
1.000 — 59"
1 Chingolita 56
2 M|Mundo 56, ½ cz
3 Streat 56½, ½ pz
4 Light 51, 1½ cp
5 Rianclar 56 hc
6 L. Racket 56, 1 cz
7 Agritod 56, 2½ cp
8 Doricia 56, 1 pz
9 Blondee 56, 1½ cp
10 Magistra 54, 2 cp
11 Regia 56, 2½ cp
U. Apo'l 54 4 cp

3626
S. Isidro 13-2-65
Pista pesada.
900 - 58" 1|5
1 Geneva 55
2 Moriah 55 ½ cb
3 Sforza 55 6 cp
4 Daytar 55 ½ cb
5 Tawi 55 ½ pz
6 Llal 55 v|m
7 M.Wme 55 ¾ cp
8 R. Blood 55 ½ cp
U O. Mucho 55 v|m

3657
La Plata 21-2-65
(Pista pesada)
1.300 — 1'22'2|5
2 Génova 56 1¼ cp
3 Alum'ra 53 ½ pz
4 Nitria 54 3¾ cp
5 Bonamia 54 2¼ cp
6 Brig'ña 56 2 cp
7 Bobari 56 el pz
8 Conf'ria 53 3¼ cp
9 P'grina 53 2¼ cp
10 Ni'lera 54 8¾ cp
11 Bury 54 ½ cp
12 Progm'ra 56 v|cp
13 Chimbe 56 ¾ cp
14 Bantú 53 4 cp
15 Mayti 2½ cp
U A'quija 54 v|cp

3688
Pal. 1-3-65
(Pista normal)
1100 — 1'5"
1 Favella 56
2 Unruly 56 2½ cp
3 F. Brune 56 2 cp
4 Agritos 56 2½ cp
5 Cureña 56 ½ cp
6 Windage 56 1½ cp
7 Duplona 56 noc
8 Pagoda 56 4 cp
9 Masaua 56 ¾ c
10 M. Stuard 52 5 cp
11 Piriápolis 54 3 cp
U Tucarita 56 v|cp

3708
Palermo 2-3-65
1.600 1'39"3|5
(Pista normal)
1 La Moratoria 56
2 B. Lady 56 1½ cp
3 Doralisa 56 2 cp
4 Toupet 56 1 cz
5 Sepidia 56 ½ cz
6 R. Malal 56 2 cp
7 Z. Tucumana 56 cz
8 G. Fizz 56 2½ cp
9 Ouctry 56 1 cp
10 Semilla 56 ½ pz
11 Unitaria 56 ½ cp
12 U Canción 56 4 cp
13 Rabaniza 56 2 cp
14 Cosechadora 56 n
14 Cose'dora 56 4 cp
15 Dorinesa 56 3½ cp
16 La Infula 56 2 cp
17 H. Huach 56 pz
U. Matilde 56 3½ cp

3716
S. I. 6-3-65
(Pista normal)
1000 — 58"1|5
1 Marial 53
2 M. Alta 51 1 cp
3 Cloudless 56 ½ pz
4 Niedlich 52 1½ cp
5 Noali 56 ½ cz
6 Tan Recta 56 4 cp
7 Shy Lass 56 pz
8 Stayme 56 cz
9 Sing'reña 56 4 cp
10 Eclaircie 56 ½ cp
11 Fle'dura 56 ¾ cp
12 Bam'lina 56 4 cp
13 Mirtucha 52 ¾ cp
U Farma 56 1 cp

3720
S. I. 6-3-65
(Pista normal)
1600 — 1'37"
1 My Chap 51
2 Fibrán 56 hoc
3 Revolt 53 hoc
4 Unimak 53 ¾ cp
5 Trapecio 56 1½ cp
6 Lamento 50 ½ cz
7 Resopio 50 2½ cp
U Torfrens 56 2 cp

3722
S. I. 6-3-65
Pista normal
2200 — 2'16"1|5
1 Hemisferio 51
2 K.Trece 55 5½ cp
3 Boleo 55 ¾ cp
3 Haid'bad 52 pta
5 Puelén 55 ½ pz
6 Came'man 54 pz
7 Riblón 52 ½ cp
8 P.Dreams 57 ½ cz
9 Caligula 52 ½ pz
10 Lavanco 57 pz
11 Aratic 52 1½ cp
12 T'plario 54 ¾ cp
13 Minucioso 48 pz
14 E|Lla'ro 54 1½ cp
15 I. Quintín 57 2 cp
U Atamisqui 52 7 cp

3735
S. Isidro 7-3-65
(Pista pesada)
1.000 m. — 58"2|5
1 P. Boy 59½
2 E'ment 56 2½ cp
3 Egila 56 2 cp
4 M. Co'te 56½ pz
5 Ru'cito 54 1 cp
6 W'nipeg 56 3½ cp
U H. Ran 2½ cp

3737
S. Isidro 7-3-65
(Pista normal)
1.000 — 1'1|5
1 Petrolero 53

GENERAL BELGRANO

A EN EL HIPODROMO DE PALERMO

0S 3S 1S 0S	4 ELLY	3784	2	A.Etchart	3 55	Solito-Nórdica	M.Alvarez
4P 1P 1S 2P	5 SAFAR	3807	6	C.Sauro	3 55	Farewell-Satisfecha	A.Vazón
2P 0L 6L 1L	6 HOLGADA	3765	9	no correrá	4 55	Hyphen-Sierra Roja	A.Leiva
0S 1S 0L 4P	7 ZAMBRA	3589	7	no correrá	4 53	Spee'maker-Zapatilla	E.Boni
6P 1S 2S 4S	8 P. DE CHOU	3811	10	G.Rivero	3 52	Alpinista-P. d'Api	A.Casalini
4P 3P 3P 3S	9 P'SIMPATICA	3811	5	O.Cosenza	3 52	Parasimpático-Cilea	L.Ponce
2P 5S 1S 2P	10 IMPRECACION	3811	3	no correrá	3 52	Esparto-Iracunda	S.Sarachi

Cand.: PARASIMPATICA (9) Enem.: Safar (5) Sport.: Rosalíe (1)

5ª Carrera Pr. Gral. BELGRANO (Cl.) — 2200 Mts. A las 14.35

4S 1S 4S 2P	1 BERENJENAL	3781	1	R.Zapata	4 60	Relumbrón-Burlesca	F.Ludovisi
5S 1P 1S 2S	2 PUNISHER	3842	3	E.Jara	4 60	C. King-Penitence	S.Sarachi
4M 1S 2S 2P	3 CHAROLAIS	3489	2	A.Sánchez	3 55½	Basajaun-Averroa	P.Ferro
2S 1P 5S 3P	4 MAANIM	3781	4	A.Etchart	3 55½	Mirontón-M. Tip	A.Salvati

Cand: CHAROLAIS (3) Enem.: Maanim (4) Sport: Berenjenal (1)

6ª Carrera Pr. EL CENTAURO (1964) — 1100 Mts. A las 15.20

EN ESTA CARRERA FINALIZA LA APUESTA TRIPLE

4S 1P 6S 1P	1 (BRIAL	3536	12	no correrá	4 60	Mirontón-Bamba	E.Boni
4L 4S 6S 2S	2 (SNOW FOX	3833	3	J.Torres	4 54	Snow Cat-Florista	Idem
2S 1S 2S 1P	3 EL CURACA	3780	1	no correrá	6 59	Birón-Hormiguera	M.Carrizo
1P 2S 1S 1S	4 COROL	3809	6	C.Sauro	3 56½	Jerry Honor-Corola	J.Lapistoy
0P 1P 4S 2S	5 FIUMARA	3791	11	no correrá	4 56	Babu's Pet-Croacia	A.Salvati
1S 2P 1P 2S	6 BORIAL	3780	9	A.Etchart	3 55	Bonicate-Cholola	J.Lázzari
6S 1S 1S 1S	7 WINNIPEG	3735	2	O.Chamorro	3 54½	Mangangá-Canción	F.Martin
2R 1R 1R 3S	8 CASTEX	3534	8	N.Quinteros	5 54½	Timor-Sofisma	M.Tonolis
1L 3L 0P 1L	9 DISPARATE	3774	7	O.Tévez	3 49	Sculptor-G. de Oro	A.Fuentes
6S 0S 6L 0L	10 GALLEGO	3780	4	E.Caballero	7 48	Pillado-Gaffe	A.López
1S 2P 6S 2P	11 ELAINE	3820	5	G.Rivero	3 48	J. Honor-Esterela	O.Vigo
2P 3L 4L 6P	12 LUNES ONCE	3809	10	R.Encina	3 48	Iridio-Chola	E.Rodríguez

Cand.: DISPARATE (9) Enem.: Corol (4) Sport: Winnipeg (7)

7ª Carrera Pr. FRISKY (1960) — 1000 Mts. A las 16.10

5P 6P 5S 0S	1 PELOTEO	3761	13	H.Anacona	2 55	Che Petelo-Hubi	H.Avalos
3P 2P 2S —	2 DON ELIAS	3787	12	J.Torres	2 55	Apóstol-Souvant	J.Fregonese
— — — —	3 PUCK	—	1	R.Zapata	2 55	Sideral-Titania	J.Lapistoy
0P — — —	4 GIBRALTECO	3761	15	J.Walsh	2 55	Gibraltar-Anei	J.Alvariza
— — — —	5 BONSIGNORE	—	11	R.Alzamora	2 55	Paradiso-Buis	L.Calistro
4P 3S 4S —	6 SINDICAL	3787	4	J.Leguizamón	2 55	Singapur-Scotti	G.Ghigliotti
0P 0P 6S 0S	7 (UN PIRATA	3761	16	L.Calvete	2 55	Umpapa-Lucidora	R.Cortez
0S 0S — —	8 (CORCOVADO	3737	6	R.Amadeo	2 55	J. Honor-Coquetona	Idem
— — — —	9 SOL D'OR	—	7	J. Torres	2 55	Singapur-N. Clara	L.Ferro
— — — —	10 P'CHESTOWN	—	10	O.Cosenza	2 55	Guadacanal-Tonina	A.Giovanetti
0L 0S — —	11 ZANNI	3768	5	J.Lugrín	2 55	Argonaut-Sa'vinera	A.Gorosito
— — — —	12 HALADO	—	3	R.Encinas	2 55	Hyphen-Barleta	L.Saccone
— — — —	13 CHISMERO	—	8	J.Lagosfena	2 55	Chispeado-Milagro	O.Sarina
3L 2L 0P —	14 K. KNIGHT	3799	2	A.Sánchez	2 55	Seductor-E. Filante	A.Vallejos
2P — — —	15 BAILECITO	3787	14	X.X.	2 55	V. Roll-Barbacoa	S.Bello
4S — — —	16 EL YETA	3737	9	no correrá	2 55	Tobago-North Star	F.Calonje

Cand.: PUCK (3) Enem.: King's Knight (14) Sport: Don Elías (2)

8ª Carrera Pr. IRMAK (1963) — 1600 Mts. A las 17.—

3P 1P 2P 2S	1 EL CLOWN	3790	1	O.Tévez	3 56	El Trovadore-R. Lips	T.Arana
1P 1P 2S 1S	2 RIGHT MAN	3792	7	O.Nardi	4 54	R. Boy-P. Coloured	T.Míguez
0L 0S 0L 5L	3 VITCONTE	3503	8	O.Cosenza	4 54	Vitelio-Perlera	E.Carabajal
0S 4P 3S 1S	4 TORRENS	3720	4	C.Sauro	3 53	Richer-Torrentosa	G.Cervi
1P 5P 1S 3S	5 BRINDISI	3794	2	J.Torres	3 53	Branding-Gay Day	A.Salvati
0P 6P 3P 0S	6 SILVER GATE	3809	3	E.Riso	3 53	Baradero-G. Gate	J.E'choury
2S 1L 4P 3P	7 LAUTARO	3523	5	X.X.	3 53	Argos-Langress	E.Boni
4P 3P 0L 0S	8 FIDE	3809	6	P.Quevedo	4 51	Atabor-Buena Fe	A.Castro

Cand.: RIGHT MAN (2) Enem.: El Clown (1) Sport: Brindisi (5)

Maanim es un Enemigo Bravo

Rival de riesgo es Maanim. Fue animador de las justas más importantes de la temporada, algunas de ellas pudo haber hecho suya, sin su manía de "pararse" al final. Así ocurrió en la Polla de Potrillos y en el Jockey Club, donde tras tener en el buche a Gobernado, quedó detrás de él al cruzar la meta. Cambió de mano el Mirontón platense y con Salvati, parece haberse corregido completamente. Por lo menos así lo demostró en sus dos presentaciones de este año, donde ganó fácilmente al reprisar, para llegar segundo a reglón seguido, de Doretta en el Otoño, en gran tiempo. Sus ensayos son buenos, sus "nanas" en las manos parece que no gravitan y su training es soberbio, por todo lo cual se descuenta, que le hará mucha fuerza al favorito.

Completan la reducida nómina de participantes Berenjenal que llegara tercero y Punisher que no justifica su anotación, después de su tremendo fracaso en una prueba ordinaria, ganada por Santos Pérez, pero que se justifica, por la "guita" que le toca por el cuarto premio.

MATEMATICAS TURFISTICAS

1ª CARRERA		**5ª CARRERA**	
Loor	84.06	Maanim	91.63
Falling S.	81.20	Charolais	88.00
Metepata	80.51	Ber'jenal	87.63
Nango	79.30	Punisher	82.94
Example	77.40	**6ª CARRERA**	
Te'plario	77.15	Disparate	84.22
2ª CARRERA		Elaine	83.50
Tawi	80.34	Brial	83.50
Suavidad	73.14	Winnipeg	81.75
Ma W'ne	70.81	Borial	80.41
Near	69.14	Corol	80.08
Chalieur	67.06	**7ª CARRERA**	
3ª CARRERA		K. Knight	75.61
Marina P.	80.60	Bailecito	74.00
F. Brune	67.90	D. Elías	72.80
Rianclar	77.10	Sindical	72.58
Windage	75.60	El Yeta	72.34
Nihuilera	75.40	Peloteo	71.33
N. Clara	74.60	**8ª CARRERA**	
4ª CARRERA		El Clown	85.30
Pa'pática	84.63	R. Man	83.30
Safar	80.50	Brindisi	83.30
Rosalie	77.10	Lautaro	83.20
Holgada	76.64	Torrens	80.00
Im'cación	73.98	Fide	78.00
Narzole	73.44		

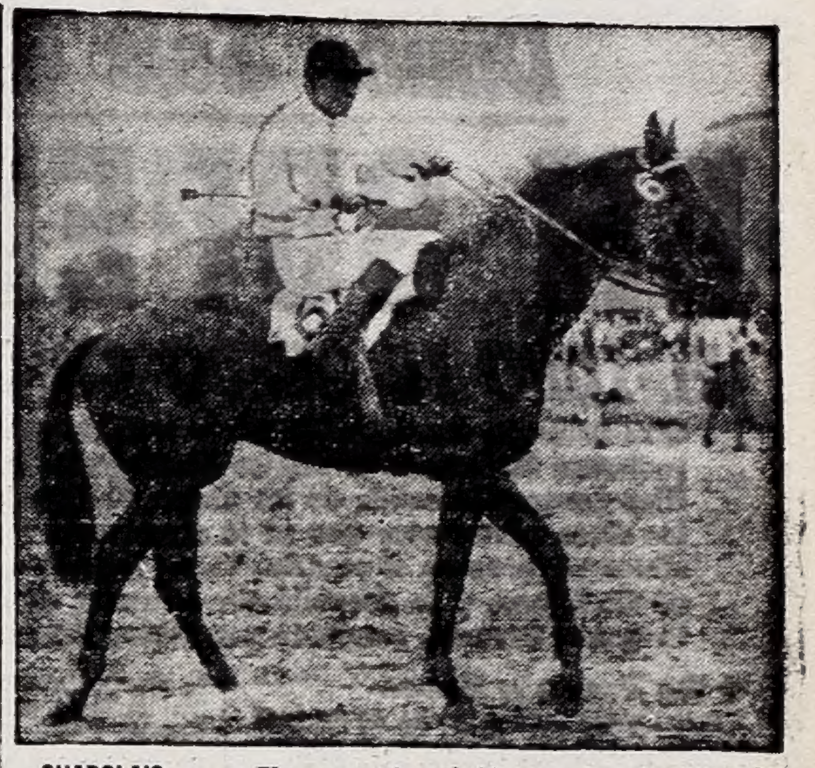

CHAROLAIS se perfila como el probable ganador del Clásico General Belgrano, a disputarse mañana en Palermo.

Condiciones Para los Clásicos de la Organización Sudamericana

La Organización Sudamericana de Fomento del Pura Sangre de Carrera, que ha logrado en pocos años, estrechar los vínculos entre las instituciones hípicas del Continente, ha organizado para el mes de mayo tres carreras internacionales, del mismo corte de las realizadas en nuestro medio, en Uruguay, Perú, Brasil y Chile.

El 8 de mayo próximo, se disputará en el Hipódromo Cidade Jardim de la ciudad de San Pablo el Gran Premio Organizacao Sudamericana de Fomento oa Puro Sangue de Corrida — CR$ 6.000.000, sobre la distancia de 2000 metros. Peso: Yeguas de tres años y más edad, de cualquier país, de acuerdo a la Tabla II.

El 9 de mayo en el mismo escenario, se disputarán dos competencias de jerarquía. Una de ellas lleva por título: Gran Premio Associacao Brasileira de Criadores de Cavalo — CR$ 6.000.000. Distancia 1200 metros. Productos de tres años y más edad, de cualquier país, llevarán los pesos asignados en la Tabla II.

El otro encuentro llamado Gran Premio Sao Paulo con CR$ 50.000.000 será disputado sobre la distancia de 2400 metros y actuarán productos de tres años y más edad de cualquier país, cuya asignación de gravámenes, se hará tambien de acuerdo a la Tabla II.

Las inscripciones para estas tres competencias se recibirán hasta el 28 del corriente. Las pruebas se disputarán sobre pista de césped y con un máximo de veinte competidores.

Cualquier consulta sobre estas pruebas, dirigirse a la Secretaría de la Comisión local Argentina de la Organización Sudamericana de Fomento del Pura Sangre de Carrera

Caudal, con Fuertes Dolores Musculares

El cuidador Ricardo A. Cepeda alivió en el entrenamiento a Caudal, debido a los dolores musculares que acusa su pensionista. Sometido al tratamiento de práctica, se confía en la recuperación del hijo de Erasmo y Laurina, sobre cuyo retorno a las luchas nada puede anticiparse por el momento, máxime que no existe interés en apresurar el proceso de curación y de reintegro al training.

Narzole no Será de la Partida Mañana

A las muchas deserciones que se anunciaban en el premio Montecristo, que se correrá en cuarto lugar mañana en Palermo, se agrega la de Narzole, cuyo cuidador dispuso aliviarle el bravo compromiso, para dejarla a la espera de otro más fácil.

SEN EL HIPODROMO DE PALERMO

2 D. Elias 55 ½ cz
3 Teletipo 55 ½ cp
4 El Yeta 55 3 cp
5 Aracurz 55 1 cp
6 Advance 55 3 cp
7 Cor'vado 55 2½ cp
8 Chinin 55 4 cp
U Pañativo 55 5 cp

3761
Palermo 20-3-65
(Pista normal)
1600 — 59"1|5
1 M.Bruce 56
2 D.Elías 55 4 cp
3 V.Alegre 55 2 cp
4 Prolijo 55 1 cp
5 Peloteo 55 1 cp
6 Impar 55 hoc
7 Paliativo 55 2 cp
8 UPi'ta 55 1½ cp
9 Gi'tevo 55 1½ cp
10 M.Cayo 55 ½ cp
11 Indif'te 55 6 cp
U K'vato 55 1½ cp

3764
Palermo 20-3-65
(Pista normal)
1600 — 1'36"1|5
1 Ventur'za 55½
2 Lolog 54 3 cp
3 Para'tica 56 pz
4 No Pre'te 56 pz
5 Flor'tina 55½ hoc
6 Ro'lie 55½ 10 cp

3765
Palermo 20-3-65
(Pista normal)
2200 — 2'18"
1 Boscosa 52
2 Holgada 56 1 cz
3 Noveleta 56 4 cp
4 Narzole 56 1½ cp
5 Reina 56 ½ cp
6 Legras 56 3½ cp
7 Falsa 56 6 cp
8 T. Lujosa 56 cz
U P. Verde 58 pz

3768
L. P. 21-3-65
(Pista normal)
1200 — 1'14"3|5
1 El Veterano 55
2 K.Knight 55 pz
3 M.Porcio 55 2¼ cp
4 Rutero 55 ½ cp
5 Yacarecito 55 hc
6 Sonko 55 ¾ cp
7 B.Busca 55 3½ cp
8 Istrión 55 v cp
9 E.Careta 5 2¼ cp
10 B'deiro 55 3½ cp
11 Hipio 55 v cp
12 Zanni 55 v m
U Oxi'do 55 4½ cp

3774
L. P. 21-3-65
(Pista normal)
1200 — 1'13"
1 Disparate 56
2 Satané 56 1 cp
3 L. Once 56 3 cp
4 Chin'lito 56 4½ cp
5 Noviano 54 2 cp
6 E.Preceptor 56 cz
7 R. Puesto 56 ¾ cp
8 O. Rubio 52 ½ cp
9 Charque 54 4¼ cp
U Unroll 53 2 cp

3778
S. Isidro 21-3-65
(Pista normal)
1000 — 58"1|5
1 Usía 55
2 Arirzta 55 1½ cp
3 Maestrina 55 4 cp
4 Silvie 55 2½ cp
5 Syelid 55 4 cp
6 Chalier 55 2½ cp
7 L|Ch'gne 55 ¾ cp
U Tu'melia 55 15 cp

3780
S. Isidro 21-3-65
Pista normal
1000 — 57"2|5
1 Borial 52½
2 E|Cu'ca 59 1½ cp
3 Cupido 53 ½ cp
4 S. Fox 54 pz
5 Despecho 49 ½ cp
6 Gallego 49 2 cp
7 Cipriano 56 cz
U Colastiné 53 1½ cp

3781
S. Isidro 21-3-65
(Pista normal)
2000 — 2'4|5
1 Doretta 57
2 Maanim 54 1½ cp
3 Solfeo 54 2½ cp
4 Be'genal 60 3 cp
5 Fan'sista 57 2 cp

3784
S. Isidro 21-3-65
(Pista normal)
1600 — 1'37"2|5
1 Tres Chic 53
2 Ch|Ch'leta 50 pz
3 Ischia 56 2½ cp
4 Fenocola 56 ½ cp
5 L|Mo'toria 56 pz
6 Cape'cita 54 1 cp
7 Abstracta 56 pz
8 Di'mark 53 1½ cp
9 Onagre 53 pz
10 Es Ligera 54 ½ cp
11 Poti 53 1½ cp
12 Dusha 53 pz
13 D.Alegría 54 cz
14 Elly 56 ½ cp
15 Morgana 53 1 cp
16 Squeeze 56 2 cp

3787
Palermo 27-3-65
(Pista normal)
1.100 — 1'6" 4|5
1 Laconique 55
2 Bailecito 55 5 cp
3 D.Elías 55 1½ cp
4 Sindical 55 pz
5 Avenger 55 1 cza
6 S. Home 55 1 cza
7 Arico 55 1½ cp
8 Aracruz 55 3 cp
9 Ofuscado 55 2 cp
U. Pal'tivo 55 1½ cp

3788
Palermo 27-3-65
(Pista normal)
1.000 — 59" 4|5
1 Sinah 56
2 Windage 56 3 cp
3 Niedlih 56 ½ cp
4 N. Clara 56 ¾ cp
5 Bragada 56 2 cp
6 Crevasse 56 1 cp
7 M.Mundo 56 2½ cp
8 Piripipa 56 3cp
9 Ramona 56 4½ cp
10 Orejana 56 1 cza
11 Cureña 56 pczo
12 Cin'reña 56 2½ cp
13 B.Steew 56 ¾ cp
14 Ren'ción 56 1 cp
15 Egad 56 ½ cp
16 Forrada 56 2¼ cp
U. Pa'mitia 56 1½ cp

3789
Palermo 27-3-65
(Pista normal)
2.200 — 2'18"
1 Ñango 57
2 Enrique 56 1 cp
3 Ga'dete 56½ 4 cp
4 Sitial 56 3 cp
5 M.M'rck 56½ 2½ c
6 A'zado 56 2½ cp
7 O'e Toro 57 1 cp
8 Bacardi 57 3 cp
U. Doctor 57 4 cp

3790
Palermo 27-3-65
(Pista normal)
1.600 — 1'36" 2|5
1 Attention 53
2 Corredor 51 1½ cp
3 ElClów 54 1 cp
4 Pocholi 54 9 cp
5 C.C.O. 54½ 1 cza
6 Tibet 53½ el hc

3791
Palermo 27-3-65
(Pista normal)
1.100 — 1'4" 4|5
1 Ma Cocote 59
2 Tamale 54 4 cp
3 Ischia 52 1 cza
4 P.Gaucha 56 ½ cp
5 Co Star 56½ 3 cp
6 Jorg'nda 56 1½ cp
7 Fiumara 60 2 cp
8 Favela 56 1 cp
9 Ruempa 52 1½ cp
U. Brunina 49½ 3 cp

3792
Palermo 27-3-65
(Pista normal)
1.600 — 1'37"3|5
1 R.Man 57
2 Fervor 57 4 cp
3 Example 56 1½ cp
4 Atah'pa 56½ e pz
5 Lavanco 57 ½ cp
6 L.Boy 56½ 1 cza
7 Afort'do 56½ 1 cp
8 Atila 56½ 2½ cp
U. Sibelino 56½ 3 cp

3793
Palermo 27-3-65
(Pista normal)
1.000 — 59" 3|5
1 H. Queen 56
2 Carlo'glia 56 5 cp
3 Unruly 56 u m
4 Doricia 56 2½ cp
5 Agritos 56½ ½ cz
6 Basra 56 1 cp
7 N.T'cal 57 2½ cp
8 L.Leave 56½ 3 cp
9 Rianclar 57 1 cz
10 A'bada 56½ ¾ cp
11 P.Im'rial 56 3½ cp
12 Pralana 56 1½ cp
13 T.Recta 56 2 cp
14 Pagoda 56 1½ cp
15 Londa 56½ 4 cp
16 G. Crown 56 v cp
U J'lino 52½ 5½ cp

3794
Palermo 27-3-65
(Pista normal)
1.600 — 1'37" 3|5
1 Brindisi 56
2 Pichin 56 1 cp
3 Y.Ch'can 56½ ½ cp
4 Ramitos 56 2 cp
5 Neander 54 e pz
6 N. Quick 56 ½ pz
7 Revolt 56 2 cp
8 Lam'nto 56 3½ cp
9 Griterío 56 1 cp
10 F.Bicho 56 2½ cp
U. Unimak 56 4 cp

3799
La Plata 28|3|65
(Pista normal)
1200 — 1'12"4|5
1 Black King 55
2 Jubilel 55 hc
3 K. Kinght 55 5 cp
4 Platón 55 ¾ cp
5 Cornuplo 55 2 cp
6 Spanker 55 ¾ cp
7 Coyuyo 55 1½ cp
8 Hidrógeno 55 pz
U Hellótropo 55 2 cp

3803
La Plata 28|3|65
(Pista normal)
1500 — 1'33"2|5
1 Lutin 57
2 Metepata 57 ½ pz
3 Triomphe 56 5 cp
4 Escatino 56 ¾ cp
5 Conresto 56 1 cp
6 Gamay 56 ½ cp
7 Argumento 56 2 cp
8 Tetuanero 56 v m
9 Naides 56 1 cp
10 Surco 56 2½ cp
11 Tronisón 56 3 cp
12 Rebien 56 4 cp
13 Ga'bino 56 1½ cp
14 Nectáreo 56 2 cp
15 Maxilio 56 cz
U Caminito 54 3 cp

3806
Pal. 28|3|65
(Pista normal)
1600 m. — 1'38"4|5
1 B. Gracias 56
2 Retia 56 2½ cp
3 Doralisa 56 ½ cp
4 Anabella 56 1¾ cp
5 Solanera 56 el pz
6 B. Lady 56½ v|m
7 J. Maja 56 ¾ cp
8 Renommé 56 11 cp
9 Falopera 56 1½ cp
10 Prism 56 2 cp
11 Tuch'ga 56 4½ cp
12 Ch|Lady 56 2½ cp
13 Alumd'ra 56 1 cp
U Correla 56 v|cp

3807
Pal. 28|3|65
(Pista normal)
1800 m. — 1'49"2|5
1 Astorga 51
2 Prim'sa 54 1½ cp
3 Noveleta 56 3 cp
4 Safar 56 2 cp
5 Lolog 56 3½ cp
6 S. Lake 56 ¾ cp
U Mac'dora 52 10 cp

3809
Pal. 28|3|65
Pista normal
1100 m. — 1'4'4|5
1 Corol 56
2 L. Once 56 4½ cp
3 Express 56 el|pz
4 Fide 56 ½ pz
5 Batilio 56½ pta
6 Despecho 56 pta
7 Actor 56½ 3 cp
8 S. Gatte 56 1½ cp
U Presen'do 54 9 cp

3810
Pal. 28|3|65
(Pista normal)
2000 m. — 2'4"
1 F. Star 57
2 Benev'te 56 5½ cp
3 P. Boy 56 1½ cp
4 Narrado 57 ½ cz
5 Calígula 57 2 cp
6 El Lla'ro 56 1½ cp
7 Oviedo 57 2½ cp
8 Azul 57 2½ cp
9 Haid'bad 57 ½ cp
10 E. Rain 57 9 cp
11 Retosón 57 2½ cp
12 Sovonero 57 ½ pz
U Remando 57 15 cp

3811
Pal. 28|3|65
2000 m. — 2'5"3|5
1 Ormea 56
2 Impr'ción 57 el|pz
3 Minería 56 4½ cp
4 Para'tica 56 ½ pz
5 Mi Ideal 56 2 cp
6 P|d|Chou 56 2½ cp
7 Carp'ra 56 ½ cp
8 Tart 56 la cz
9 Laodice 56 4 cp
10 N|del Sur 56 2½ cp
11 Isbella 56 4 cp
12 Morgana 56 2 cp
13 Bruj'gra 56 ½ pz
U Adulta 56 1 pz

3820
S. Isidro 3|4|65
(Pista normal)
1000 m. — 57"4|5
1 Elaine 56
2 Tarabita 54 1½ cp
3 Centarca 56 3 cp
4 Anap'na 56 2¼-cp
5 Biz'tarra 53 ½ cz
6 Tabea 56 3 cp
U P|Gaucha 53 1½ cp

3828
S. Isidro 3|4|65
(Pista normal)
2200 m. — 2'15"
1 Moderador 56
2 Y.Chonca 56 ½ cp
3 S. Real 56 2 cp
4 Auteuil 56 hc
5 Loor 56 1 cp
6 Cha'bois 56 ½ cp
7 Comodín 56 2 cp
8 Hoyito 56½ 4 cp
9 El Me'roso 56 3cp
10 Loes 56½ 1½ cp
11 Cam'man 56 4 cp
U Jónico 54½ hoc

3833
La Plata 4|4|65
Pista normal
1600 — 1'39"
1 Afortunado 50
2 B. Blanc 50½ 2cp
3 Etrurian 53½ 1 cp
4 S. Fox 57½ 2½ cp
5 Bonigol 55½ 16 cp
6 Noloveo 58 pzo
U Prendador 49 4 cp

3838
S. Isidro 4|4|65
(Pista normal)
1400 m. — 1'23"3|5
1 Pontecilla 55
2 Pallazina 55 3 cp
3 Tawi 55 v|min
4 Vetsera 55 3 cp
5 Suavidad 55 6 cp
6 Moriah 55 2 cp
7 Near 55 3 cp
8 Evora 55 1½ cp
9 T'ranieta 55 4 cp
10 Eyelid 53 2½ cp
U Ciberiana 55 v|cp

3842
S. Isidro 4|4|65
(Pista normal)
2400 m. - 2'27"3|5
1 S.Pérez 51
2 K.Trece 49 1 cp
3 S'pation 53½ 1 cp
4 C'tamusa 52½ 3 cp
5 P'sher 56½ ½ cp
6 H'iano 60½ 2½ cp
7 Armando 54 ¾ cp
8 Arret 55 3½ cp
U Correo 51½ 3 cp

EN CORDOBA Y TALCAHUANO
KANSAS CITY HOTEL
RECIEN INAUGURADO
40 HAB. C/BAÑO PRIV. TEL. CALEFACCION Y MUSICA
TALCAHUANO 844 - T. E. 42-5473/6860

Dimos Seis Ganadores Esta Tarde en San Isidro

UN SUPER MAN MUY FUERTE

EL LURO LE QUEDO CHICO. SEGUNDO MISTER BRUCE

Otra brillante demostración de su notable calidad ofreció esta tarde el potrillo Super Man, al adjudicarse fácilmente el clásico Santiago Luro, cotejo selectivo para los productos machos de la última generación salida de las pistas. El hijo de Make Tracks se adelantó con asombrosa holgura a los cinco adversarios que se le atrevieron, mostrándose superior desde el mismo momento que las cintas vibraron en el espacio. Y con tren firme recorrió los primeros tramos. Por los 400 se le acercó Cartujano, y lo despidió sin esfuerzo, alejándose en seguida cuatro cuerpos, que mantuvo hasta cruzar la meta, escoltado por Míster Bruce.

● De Punta a Punta

Solo Balder faltó a la cita de los 1200 metros. Quedaron, entoncese, 6 competidores y se agregó la apuesta doble para darle un poco más de interés, porque ahora se hacía necesario completar la combinación, buscando la fórmula con Super Man, que por antecedentes estaba firme, en primera fila. Y ante esas perspectivas se formalizó la lucha. En buen momento el starter dejó el campo libre. En el pique sobresalió Super Man, con magnífica acción. Muy veloz, el hijo de Make Tracks se alejó rápidamente de Cartujano y al costado de éste iba Julibel, mientras que más atrás corrían Equis Equis y Willie Winkle.

Recorridos los primeros 200 metros, la lucha fue normalizándose y los punteros accionaban muy cerca entre sí, con ventaja para el favorito. Se mantuvo éste con firme dominio, y en su persecución más inmediata se situaron Equis Equis y Cartujano. Movió la carrera el de Ramón Ciafardini y cuando pasaban por los 400 metros se colocó junto al favorito. Pero era evidente el dominio de éste. Con mejor acción se movía, y fue así que cuando Justo Torres lo movió un poco, volvió a salir como bala, estirándose 4 cuerpos de aquél. Por los 300 metros llevaba amplia ventaja, bien afirmado, sin inquietarse por la carga de Mister Bruce, que, por el centro de la pista, fue en busca de la segunda colocación, que obtuvo en definitiva, a 4 largos del favorito. Tercero, a uno y medio, quedó Cartujano, delante de Willie Winkle y Equis Equis. El ganador cubrió los 1200 metros en 1'11", piloteado por el filetero Justo Torres.

Boscosa Entre los Aciertos

Nuestro cuadro de pronósticos volvió a tener otra tarde de grandes aciertos. Seis favoritos de CRONICA salieron airosos en el largo programa cuya importancia adquiere mayor relieve si tenemos en cuenta que muchos de ellos no estaban en los "libros" de la mayoría, como Fosforecente y Boscosa. Señalamos, además, a Aritza, que dio $ 5.50; Spoleto, $ 4; Ceibo, $ 5.70, y Super Man, $ 2.30. Entre estos están los ganadores de la apuesta triple, que produjo un dividendo de $ 2.407,10. Y si ello fuera poco, se agregaron nuestra "Fija del día", el "Dato del reloj" y "Adelantando el marcador". Una tarde de grandes aciertos, reflejando la seriedad de nuestra información, que ofrecemos en base a los distintos medios que disponemos, con el único propósito de favorecer a nuestros lectores.

SAN ISIDRO
RESULTADOS GENERALES

1ª Carr. Pr. BAGUALERO 1600 Mts.
(PISTA NORMAL)

CABALLO	JOCKEY	Nº	Ganad.	Placé	Divid.		Pag.
1 PRET'INES 57, C.R.R'guez		(4)	56950	12075	29.60	8.30	—
2 Ranée 57|56, M. García		(3)	387225	56400		3.20	4.30
3 Ma Victoria 57, P. Bustos		(6)	46700	12125			36.10
4 Abdulita 57, J. Lozano		(5)	24475	4475			69.30
5 R. Blanca 57|56, E. Defeso		2)	75125	16000			22.40
6 Pipinette 57, O. Tévez		(1)	154175	24475			10.90
U Reality 57|55, C. Lescano		(7)	444750	80450			3.80
TOTALES			1190300	209300			

Ganada por 2 cps.; la 3ª a 1 cpo. (Bandera verde para el 4º puesto). Tiempo: 1'39"3|5. Cuidador: M. M. Sosa. Caballeriza: El Trebol. La ganadora es hija de Xaret y Pretoria. Edad: 4 años.

2ª Carr. Pr. CELTIBERO 1000 Mts.

CABALLO	JOCKEY	Nº	Ganad.	Placé	Divid.		Pag.
1 ARIRTZA 55, A. Sánchez		(9)	712350	108575	5.30	2.60	—
2 Yavarita 55, J. Camoretti		(12)	664600	56400		3.20	5.90
3 Georgica 55, J. Torres		(4)	217900	36275		3.80	18.—
4 Furca 55, E. Jara		(5)	87000	19375			45.10
5 P. Way 55, J|R|García		(7)	282475	3075			13.40
La Trottolina 55, Encinas		(8)	—	33200			e|P Way
6 Amadita 55, D. Demilio		(16)	62850	1300			62.40
Sensation 55, C. R'guez		(2)	5625	2075			698.20
P. Jolie 55, J. Ortiz		(3)	402250	91375			9.70
Taiba 55, R. Ciaf'dini		(6)	218225	32975			17.90
Oceanía 55, O. Nardi		(10)	90175	17150			43.50
Yací-Có 55, A. D'Aponte		(15)	22850	8175			871.80
U Cuyaba 55, R. Royo		(13)	—	5600			e|Yuvarita
TOTALES			2766000	427200			

No corrieron: Admirada (1), Angustiada (11) y La Iliada (14). Ganada por varios cpos.; la 3ª a 1\|2 cpo. Tiempo: 59"2|5. Cuidador: R. J. Fuentes. Caballeriza: Ojo de Agua. La ganadora es hija de Cardanil II y Ainhoa. Edad: 2 años.

3ª Carr. Pr. BONETE 1800 Mts.
EN ESTA CARRERA COMENZO LA APUESTA TRIPLE

CABALLO	JOCKEY	Nº	Ganad.	Placé	Divid.		Pag.
1 SPOLETO 56, I. Leg'samo		(16)	350825	119650	4.—	2.40	—
2 Sir Gold 56, O. Cosenza		(9)	35125	11325		6.50	40.—
3 Harper 56, R. Ciaf'dini		(1)	74750	30750		3.60	18.80
4 Beggerman 56, C. Riero		(7)	32000	15125			43.90
5 Amiel 56, O. Chamorro		(5)	258475	78600			5.40
6 Garguero 56, J. Lago		(2)	3000	1400			469.20
Estandarte 56, A. Etchart		(3)	26250	11575			53.60
Vancouver 56, J. Torres		(4)	73200	23325			20.—
O'Clock 56, E. Jara		(6)	126100	40500			11.10
Detroit 56, J. Ortiz		(12)	2975	700			473.20
Boney 56, R. Zapata		(13)	6125	2300			229.80
U Helenio 56, R. Alzamora		(11)	2600	1500			541.40
TOTALES			991425	337750			

Apuesta triple: Total de vales: 240.348. Total del pozo: pesos 17.064.708. Cotización del vale: $ 243.—.
No corrieron: Sinón (8), B. Rato (10), Chingote (14), Tritón (15) y Enrique (17). Ganada por 3 cpos.; el 3º a 3 cpos. (Bandera verde para el 5º puesto). Tiempo: 1'50"1|5. Cuidador: G. Rotta. Caballeriza: M. Reales. El ganador es hijo de Closworth y Anucha. Edad: 3 años.

4ª Carr. Pr. CIPRIANO 1000 Mts.
EN ESTA CARRERA CONTINUO LA APUESTA TRIPLE

CABALLO	JOCKEY	Nº	Ganad.	Placé	Divid.		Pag.
1 CEIBO 53, O. Nardi		(12)	544650	91375	5.70	2.40	—
2 Satané 56, C. Montenegro		(2)	147975	25575		3.40	21.—
3 Tan Guapo 56, E. Jara		(3)	668850	109050		2.30	4.—
4 Batilio 53, C. Sauro		(11)	163200	37625			19.10
5 S. Way 53, J. Camoretti		(9)	70575	18880			44.—
6 Pitturato 53, J. Torres		(7)	242175	37775			12.40
El Preceptor 56, P.R'guez		(1)	39350	11425			79.10
Barajando 53, A. Etchart		(10)	166800	29450			18.—
U Dereojo 50, O. Tévez		(8)	162925	34775			19.30
TOTALES:			2206500	395500			

Apuesta triple. Vales del ganador: 21.840. Cot. del vale: $ 781,30.
No corrieron: Disparate (4), Fide (5), Rompeldía (6) y Rector (13). Ganada por 1½ cuerpo; el 3º a ½ cabeza. (Bandera verde para el 2º puesto). Tiempo: 59"3|5. Cuidador: T. B. Míguez. Caballeriza: La Negra. El ganador es hijo de Argur y Calina. Edad: 3 años.

5ª Carr. Pr. S. LURO 1200 Mts.

CABALLO	JOCKEY	Nº	Ganad.	Placé	Divid.	Pag
1 SUPER-MAN 55, J. Torres		(5)	1485725	—	2.30	—
2 M. Bruce 55, R. Encinas		(2)	158075	—		22.—
3 Cartujano 55, R. C'fardini		(6)	211275	—		16.50
4 W. Winkie 55, E. Jara		(4)	723250	—		4.80
5 E. Equis 55, J. Camoretti		(3)	236900	—		14.10
6 Jubilel 55, A. Etchart		(7)	295350	—		11.80
TOTAL:			2459675	—		

Apuesta combinada. Dividendo de la llave 1-4: $ 7,60.
No corrió: Balder (1). Ganada por 4 cuerpos; el 3º a 1½ cuerpo. (Bandera verde para el 4º puesto). Tiempo: 1'11". Cuidador: V. H. Santos. Caballeriza: A. E. Lindo. El ganador es hijo de Make Tracks y Silhouette. Edad: 2 años.

6ª Carr. Pr. CARAPALIDA 1800 Mts.
EN ESTA CARRERA FINALIZO LA APUESTA TRIPLE

CABALLO	JOCKEY	Nº	Ganad.	Placé	Divid.		Pag.
1 OBAN 56, G. Rivero		(3)	736675	96150	3.70	3.40	—
1 F'FORECENTE 56, Sauro		(3)	557025	100150	4.20	3.30	—
3 Tío Macho 56, O. Nardi		(15)	289950	48475		4.80	17.70
4 Cataplún 53, J. Rolón		(2)	366200	40125			14.—
5 Quiné 54, C. Rodríguez		(7)	553675	95150			9.30
6 S. Circles 56, O. Cosenza		(13)	425625	84575			12.10
Gandino 54, J. Romero		(1)	44850	29750			114.80
Tipper 56, L. Calvete		(4)	16450	2950			313.10
C. Milla 56, M. Giles		(6)	35575	10350			144.80
C. César 53, O. Tévez		(8)	145325	42250			35.40
Shoemaker 56, A. Etchart		(9)	340200	54825			15.10
Apostado 56, R. Rodríguez		(11)	9575	2450			538.20
Juego 56, R. Zapata		(12)	43875	13375			117.40
Gallardete 52, A. Sosa		(16)	59700	18900			86.20
U Radiado 56, J. Hidalgo		(14)	3150	1325			1635.30
TOTALES:			3627850	640800			

Apuesta triple. Vales de Obán: 4.092. Dividendo: $ 2.091,90. Vales de Fosforecente: 3.535. Dividendo: $ 2.407,10.
No corrió: Al Tiro (10). Ganada por puesta; el 3º a 1 cuerpo. (Bandera verde para el 1º puesto). Tiempo: 1'51". Cuidadores: L. Pérez y R. A. Cortez. Caballerizas: Saruchay e I. Lucy. Obán es hijo de Again y Falkirk. Fosforecente, de Seductor y Lucete. Edad: 3 años, respectivamente.

7ª Carr. Pr. Y. NAHUEL 1400 Mts.

CABALLO	JOCKEY	Nº	Ganad.	Placé	Divid.		Pag.
1 A. VERAS 54, J. Walsh		(15)	750150	129550	16.30	4.40	—
2 Emponchado 55, L.R'iguez		(16)	140975	20150		17.90	87.50
3 B. Puede 55, A. Etchart		(14)	1938450	224000		3.40	6.20
4 Prolijo 55, L. Calvete		(10)	230675	53250			53.10
5 Impar 55, R. Ciafardini		(19)	371725	69275			33.50
6 L. Blanco 55, B. Arturo		(5)	16225	4825			756.80
Balder 55, E. Jara		(1)	2407425	214625			5.—
Pirqué 55, J. Camoretti		(2)	225600	41200			54.10
Ronsard 55, O. Nardi		(4)	583420	82800			21.10
Salt 55, J. Torres		(6)	427975	77775			28.40
R. Guazú 55, J. Ortiz		(8)	9425	3025			1304.40
Repique 55, O. Chamorro		(9)	367575	55575			33.80
V. Nuevo 55, Montenegro		(13)	107275	23875			114.90
Kilovatio 55, J. O. Baldo		(18)	2850	500			4314.70
Espinoso 55, R. Alzamora		(20)	134275	30250			91.50
Rutero 55, P. Rodríguez		(21)	258550	60275			47.70
El Yeta 55, C. Sauro		(22)	645475	106150			19.30
U Selenium 55, A. Colman		(3)	41100	8600			298.40
TOTALES:			8659125	1205700			

No corrieron: S. Priver (7), No Matter (11), Seguidor (12) y El Ventanero (17). Ganada por 4 cuerpos; el 3º a 4 cuerpos. (Bandera verde para el 4º puesto). Tiempo: 1'26". Cuidador: J. C. Alvariza. Caballeriza: Papio. El ganador es hijo de At Home y Ninfita. Edad: 2 años.

8ª Carr. Pr. CAMINO 1800 Mts.

CABALLO	JOCKEY	Nº	Ganad.	Placé	Divid.		Pag.
1 BOSCOSA 52, J. Ubalton		(2)	957575	127700	6.20	4.10	—
1 CORREITAS 52, O. Tévez		(6)	979375	139125	6.10	3.90	—
3 Narzole 57, C. Sauro		(1)	566025	75275		5.60	21.10
4 Valladolid 56½, J. Torres		(4)	1173525	115475			10.10
5 Recreada 53½, P. R'iguez		(10)	125900	36225			95.40
5 Yaila 53, G. Rivero		(11)	1647075	164650			7.20
Embocada 53½, J. Yalet		(3)	289125	56825			41.20
Rumbona 52, R. Armesto		(5)	124175	23250			96.—
Poti 52, R. Alzamora		(12)	80650	22825			147.90
Enamel 52, O. Nardi		(13)	646725	80950			18.30
My Dame 49½, H. Raia		(14)	109900	25225			108.50
U Holgada 53½, M'tenegro		(9)	1698675	182475			7.—
TOTALES:			8398675	1056320			

No corrieron: Zambra (7) e Ironiste (8). Ganada por puesta; la 3ª a 1 cpo. (Bandera verde para el 1º y 3º puestos). Tiempo: 1'50"2|5. Cuidadores: L. Guerrero y J. M. Ferro. Caballerizas: Adivinanza II y El Avestruz. Boscosa es hija de Tatán y Selva. Correitas: The Rabbi y Escampete. Edad: 5 años, respectivamente.

9ª Carr. Pr. TROUSSEAU 2000 Mts.

CABALLO	JOCKEY	Nº	Ganad.	Placé	Divid.		Pag.
1 ARRIGARRI 56, H.C'ardini		(2)	1902350	128650	6.70	3.30	—
2 Lavanco 53, F. Baigorria		(9)	350650	51525		6.70	36.30
3 Camino 54, E. Jara		(7)	812200	68775		5.30	15.20
4 S. Fox 51, J. Ubalton		(4)	412450	67450			31.20
5 Kinnette 53, R. Alzamora		(12)	591825	71875			21.30
6 Danger 55½, J. Torres		(3)	1308400	114700			9.20
Macnamara 56½, Q'teros		(1)	328275	48350			39.40
Mapache 55, C. Sauro		(6)	1865675	148950			6.90
Trinando 53½, O. Nardi		(8)	1269550	109650			10.40
Sándalo 52, J. Walsh		(14)	120800	27925			106.40
Utrillo 51, L. O. García		(17)	15800	4125			810.40
U Vergonzoso 51½, Hidalgo		(16)	100125	21275			128.70
TOTALES:			9078100	863250			

No corrieron: Semifeo (5), Valladolid (10), Boscosa (13), Remilgo (15), Yaila (18) y Espinillo (11). Ganada por ventaja mínima; el 3º a ½ pescuezo. (Bandera verde para el 1º y 4º puestos). Tiempo: 2'4". Cuidador: O. C. Bazán. Caballeriza: L. Beatriz. El ganador es hijo de Montalbán y Maulita. Edad: 5 años.

Finales de Emoción; 3 Puestas

Fue día de finales de gran emoción el de hoy en el hipódrom de San Isidro. Y al término de la brava jornada se registraron tres empates. Dos en el primer lugar, y el restante para el quinto puesto de la penúltima prueba. De manera que los aficionados vivieron momentos de gran intranquilidad, al ver deslizarse a sus preferidos cabeza a cabeza, y tener que esperar el fallo para alcanzar la trnquilidad. La primera puesta se registró en la sexta carrera, última parte d la triple, entre Oban y nuestro favorito Fosforescente. La segunda y tercera en la octava lucha, para el primero y quinto puestos. Boscosa, otra preferida nuestra, y Correítas, para el primer lugar, y Recreada y Yaila para el quinto. Un día de finales bravos, no apto para cardíacos.

Parciales del Luro

Ofrecemos a continuación el detalle de los parciales del clásico Santiago Luro, que hizo suyo fácilmente Super Man, en 1'11" para los 1200 metros.

Primeros	100 en	6"	Ultimos	1100 en	1'5"
,,	400 ,,	22"3|5	,,	800 ,,	48"2|5
,,	600 ,,	34"1|5	,,	600 ,,	36"4|5
,,	800 ,,	46"	,,	400 ,,	25"
,,	1000 ,,	58"1|5	,,	200 ,,	12"4|5

T. Albertini no Podrá Tomar Parte Mañana

El jockey Tomás A. Albertini no podrá ejercer su profesión mañana en el hipódromo de La Plata, por hallarse enfermo. Si bien el malestar no es de mucha importancia, no actuará por varios días.

TUCUMAN

1	$ 10.000.000	.....	19522
2	,, 1.000.000	.....	21567
3	,, 300.000	.....	40634
4	,, 200.000	.....	40741
5	,, 100.000	.....	14472
6	,, 30.000	.....	15442
7	,, 30.000	.....	15692
8	,, 30.000	.....	22521
9	,, 30.000	.....	33562
10	,, 30.000	.....	41525

NOVEDADES DE HOY

En la reunión realizada en el hipódromo de San Isidro, se registraron las siguientes novedades, que fueron dadas a conocer en partes del comisariato:

1ª carrera: Se presentó P. Bustos, dejando constancia que su piloteada Mariva Victoria, se recostó sobre Ranée, sin poderlo evitar. Por su parte, C. Lescano dijo que Realty vino corriendo en zig zag.

3ª carrera: Según J. Lago y R. Zapata, sus conducidos Boney y Garguero, tuvieron inconvenientes durante el transcurso de la prueba.

SUPER MAN

Nacido el 27 de octubre de 1962 en el haras La Quebrada. Cost: $ 1.150.000.

M. TRACKS (1)	E.Thirty 1	Pilate 14
		D.Time
	Besieged	Balladier 3
		La T'lenne
SILHOUTTE	B.Out (1)	R.Pashá (2)
		B.Arrow
	Silueta	Couvert (1)
		Chela

RESULTADOS DE ROSARIO

Las carreras oficiales que se disputaron en el hipódromo Independencia, de Rosario, tuvieron el siguiente resultado:

4ª CARRERA — 1400 Mts.
1 **Confidente** 57 5,60
2 Acuérdate 57
3 Germano 57
4 El Doradito 57

No corrieron: Machakuy (7) y Hamlet (8). Ganada por: 3 cpos. y 4 cpos. Tiempo: 1'26"3|5. Jockey: A. P. Maldonado. Cuidador: A. Aguirre.

Combinación ganadora: 1—5, $ 16,60.

LEGUI HIZO UN GOL

Hacía tiempo que el maestro Irineo Leguisamo no visitaba el pesaje sobre un ganador. Una racha adversa lo mantuvo alejado del éxito. Pero el eximio no se "entregó", y siguió con entusiasmo animando cotejos en Palermo y San Isidro, con ese optimismo que lo llevó a consagrarse como jockey excepcional de las pistas sudamericanas. Muchas proezas tiene registradas a lo largo de su brillante actuación y, la más notoria, la de haber ganado 7 carreras en una reunión de Palermo, finalizando segundo en la restante. Hazaña que no pudo ser igualada en ese escenario. Esta tarde, la estrella de Leguizamo volvió a brillar con fuerza,

HUBO EMPATE EN LA TRIPLE

Se definió en puesta la triple de esta tarde en San Isidro. Oban y Fosforescente la completaron en la sexta carrera. Con el primero, el sport fue de $ 2.091, y con nuestro favorito, Fosforescente, de $ 2.407,10. He aquí la forma cómo se jugó y el valor de los boletos:

3ª Carr. - Primera de la Triple

Competidores	Vales	$ Vale
Harper ..	18.822	906.20
Carguero .	644	26.497.90
E'andarte .	6.436	2.651.40
Vancouver .	16.559	1.030.50
Amiel	81.181	210.20
O'Clock ..	27.941	610.70
B'german .	9.713	1.756.80
Sir Gold ..	6.715	2.541.20
Helenio ..	495	34.475.10
Detroit ...	397	42.981.70
Boney ...	1.240	13.761.40
Spoleto .	**70.203**	**243.—**

TOTAL: .. 240.348

Total del pozo: $ 17.064.708.

4ª Carr. - Segunda de la Triple

Competidores	Vales	$ Vale
El P'ceptor	678	25.169.20
Satané ...	5.003	3.410.80
Tan Guapo	19.022	897.10
Pitturato .	7.174	2.379.90
Dereojo ..	3.033	5.626.30
S. Way .	2 244	7.604 50
Barajando .	5.381	3.171.20
Batilio ..	5.803	2.940.60
Ceibo	**21.840**	**781.30**

TOTAL: .. 701.78

6ª Carr. - Ultima de la Triple

Competidores	Vales	$ Vale
Gandino .	405	42.135.10
Cataplún .	1.460	11.688.10
Obán	**4.092**	**4.170.20**
Tipper ...	78	218.778.30
F'recente .	**3.533**	**4.830.20**
C. Milla ..	138	123.657.30
Quiné	4.711	3.622.30
C. César ...	617	27.657.50
Shoemaker	2.009	8.491.30
Apostado .	53	321.975.60
Juego ...	171	99.793.60
S. Circles .	2.086	8.180.40
Radiado ..	40	426.617.70
Tio Macho .	2 077	8.216.30
Gallardete .	360	4.740.90

TOTAL: .. 21 830

Dividendo de la apuesta triple: Spoleto, Ceibo y Obán: $ 2.091. Spoleto, Ceibo y Fosforecente: $ 2.407,10.

SANCHEZ SE DESPIDIO

Le prepararon, con Arirtza, una linda despedida al filetero Adolfo Sánchez, que deja la vida de soltero para iniciar un nuevo rumbo junto a su simpática y graciosa preferida. El peruano desfiló triunfalmente sobre la silla de la pupila del stud Ojo de Agua, y con toda facilidad traspuso el disco, mucho antes que sus rivales, en prueba de terminante superioridad. Un triunfo que se une para alegrar al correcto piloto, que se apresta a dar un paso decisivo en su vida correcta, llena de triunfos. Volvió a lucirse con Arirtza, recorriendo el kilómetro del premio Celtíbero con toda facilidad, y su triunfo sirvió para rehabilitar a la cátedra.

VOLCANDO EL CODO

FALTANDO 300 METROS

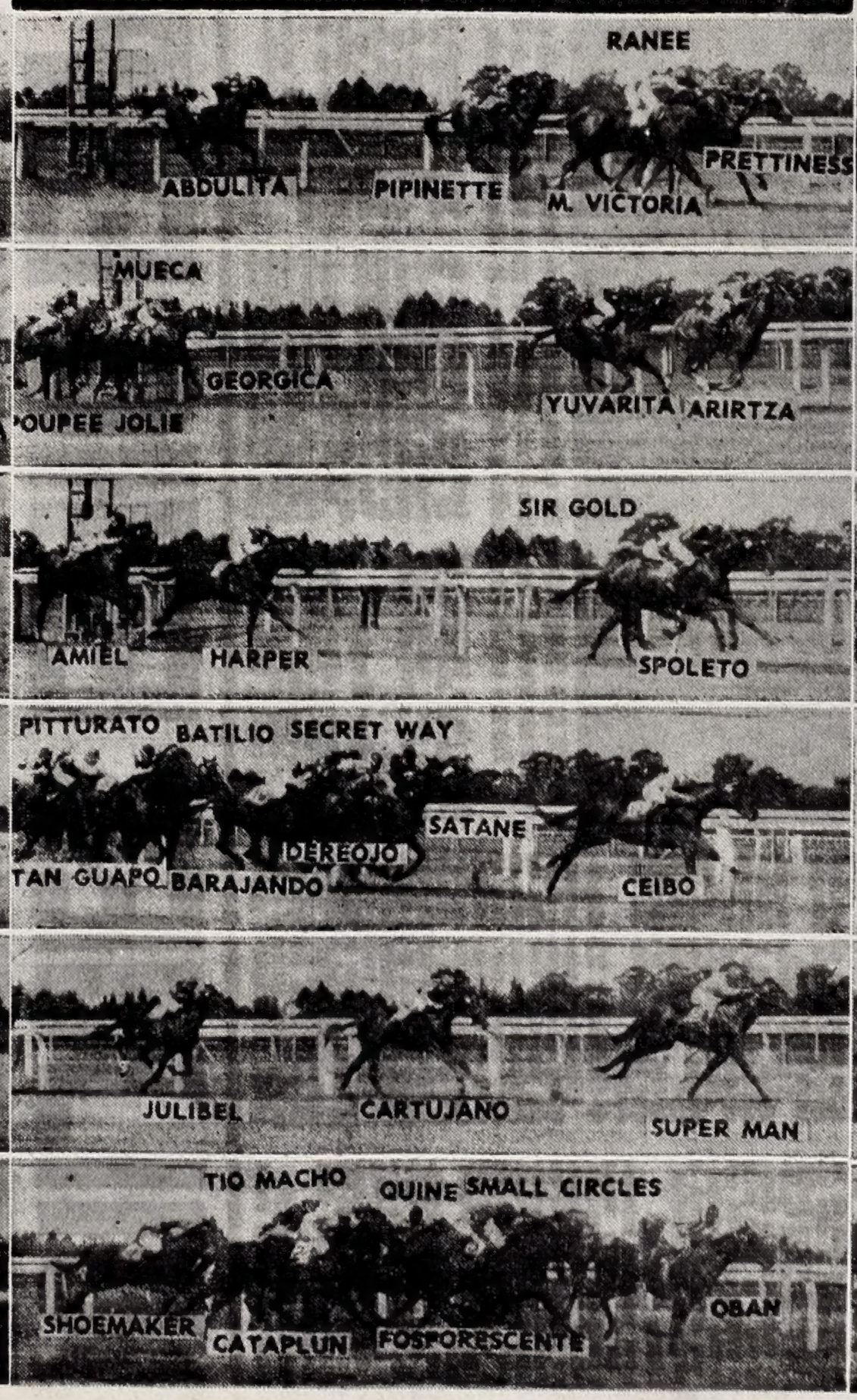

LLEGANDO AL DISCO

MORON SACO PECHO

crónica

FIRME JUNTO AL PUEBLO

Año II — Buenos Aires, Sábado 10 de Abril de 1965 — Nº 607

TIEMPO

MAXIMA: a las 14,10 hs.: 26°5

Mínima: 15°1, a las 6.30. Pronóstico para Mañana: Bueno, seco y algo fresco.

Dep. Morón I — Dep. Italiano 0

DEPORTIVO MORON: Germinaro; Notaris y Stringa; Solana, Moreira y Bieladinovich; Santana, Sangiovanni, Zalazar, Ferreño y Tamburrino. Arquero suplente: Capasso. D.T.: Bermúdez.
DEPORTIVO ITALIANO: Saldías; Falchi y Capuccio; Krebelli, Salas y Videla; Donatto, Albamonte, Jaburi y Mico. Arquero suplente: Caprino. D.T.: Diez.
Cancha: Deportivo Morón. **Arbitro:** Guidi.
Goles en el primer tiempo: No hubo. A los 38 minutos fueron expulsados Capuccio, de Italiano y Zalazar, de Morón, por agredirse.
Gol en el segundo tiempo: A los 13' Santana (D.M.).

Morón mantiene su posición de privilegio tras el triunfo de esta tarde ante Italiano. El cuadro del Oeste cumplió dos etapas perfectamente diferenciadas entre sí. La primera, de fútbol opaco, carente de todo sentido ofensivo. La segunda, de juego más claro y, sobre todo, más penetrante. Ganó justicieramente Morón, en definitiva, pero sin lucir excesivamente y favorecido también por la poca capacidad expuesta por su rival.

Primeros minutos en Morón muy promisorios para el equipo de la casa, que hizo un fútbol con plausible intención de claridad, pero eso no fue más allá de los quince minutos. A esta altura apretó la marca Italiano y los hombres del "gallito" no encontraron la forma de zafarse y el juego entró en un trámite enredado, privando una brusquedad excesiva que conspiró contra el lucimiento de las acciones.

• Ataca Morón

En sus primeras intentonas, Morón estuvo varias veces cerca de la conquista. Solo un minuto había transcurrido cuando un pase en profundidad de Moreyra provocó una entrada de Ferreño, cuyo recio remate de media vuelta fue desviado dificultosamente al corner por Saldías.

A los 8 minutos, Sangiovanni, tras recibir de Tamburrino, hizo un centro desde la izquierda. La pelota cruzó el arco y no fue alcanzada por Zalazar cuando las posibilidades de éste eran inmejorables.

• Dos Expulsados

A partir del primer cuarto de hora, el juego se hizo confuso y recio, perdiendo de manera total su interés. Dejaron ya de apreciarse maniobras de peligro frente a los arcos y la mala intención puso la nota desagradable de la brega.

A los 39 minutos se agredieron Capuccio y Zalazar, siendo expulsados ambos del campo con entera justicia.

Cuando finalizó el primer tiempo, el tanteador se mantenía en cero, justificándose esta cifra en lo muy poco que habían hecho los dos equipos.

• Segundo Tiempo

Mejoró bastante el espectáculo en el segundo tiempo, por obra exclusiva de Morón, cuyo desempeño se elevó mucho por sobre el nivel de la etapa anterior. Comenzó a dominar ampliamente al campo y cuando transcurrían 13 minutos dio forma concreta a la superioridad hasta entonces mostrada. Solana avanzó como puntero derecho y Krebelli le cometió foul en las inmediaciones del área, sobre un costado. Se encargó de la ejecución Santana y la pelota, proyectada a media altura, dio la impresión de tocar en un hombre de la barrera para entrar en el arco muy cerca del poste derecho.

• Mejor Morón

Continuó mejor Morón, ubicándose de continuo en terreno adversario, pero sin poder aumentar las cifras. Tuvo, empero, varias oportunidades propicias. A los 32 minutos un centro de Santana fue tomado por Ferreño frente al arco y cuando se aprestaba al disparo, Videla sacó a la desesperada al corner.

Sangiovanni, a los 38 minutos, en brillante jugada personal penetró en el área, pero Saldías, en oportunísima acción consiguió salvar lo que parecía una caída inevitable de su valla.

Sobre el final, un centro de Stringa que se encontraba adelantado fue tomado por Ferreño en inmejorable posición, salvando esta vez Salas en meritoria intervención.

Al finalizar, se mantenía la mínima ventaja de Deportivo Morón.

¿DONDE ESTA LA PELOTA? — Eso quisiera saber seguramente Ferreño, que la perdió de vista cuando se aprestaba a impulsarla a la red, estando en el mismo umbral del arco de Italiano. Fue esta una de las oportunidades desperdiciadas en la primera etapa por Morón.

ENCONTRO A TIEMPO LA SENDA

Comenzó bien Morón esta tarde, realizando un fútbol de plausible concepción. Buena ubicación de los hombres en el terreno, toque preciso y oportunas aperturas que permitían una fácil conquista de terreno. Italiano, por entonces, no atinaba a una ubicación adecuada en el campo. Sobre el cuarto de hora, los azules encontraron el ritmo. Sus defensores marcaron de cerca y entonces se le hizo difícil a la avanzada de Morón el desplazamiento. El partido cayó entonces a plomo. El hombre a hombre buscado por Italiano desembocó en la fricción permanente, en la brusquedad y la mala intención. El fútbol hizo entonces un silencioso mutis

En la parte complementaria, Morón volvió por sus fueros. Sus hombres se adelantaron, copando el medio campo y haciendo de él la base de proyecciones notoriamente peligrosas. Italiano debió limitarse a un denodado trabajo de defensa, que sirvió para que las cifras no crecieran, como el desarrollo del juego lo hacía preveer.

Morón continúa en la punta e invicto con este triunfo, que comenzó a adquirir verdaderos merecimientos en la segunda parte, cuando sus hombres corrigieron errores anteriores.

QUILMES ECHO ESPUMA

Trabajoso triunfo de Quilmes por 2 a 1 a Arsenal de Sarandí. Pero no por ello, menos merecido. El visitante salió a mantener la igualdad en la parte complementaria, aglutinando defensores, y ello le permitió al ganador machacar con persistencia. De allí su gol. Y el justo y laborioso triunfo.

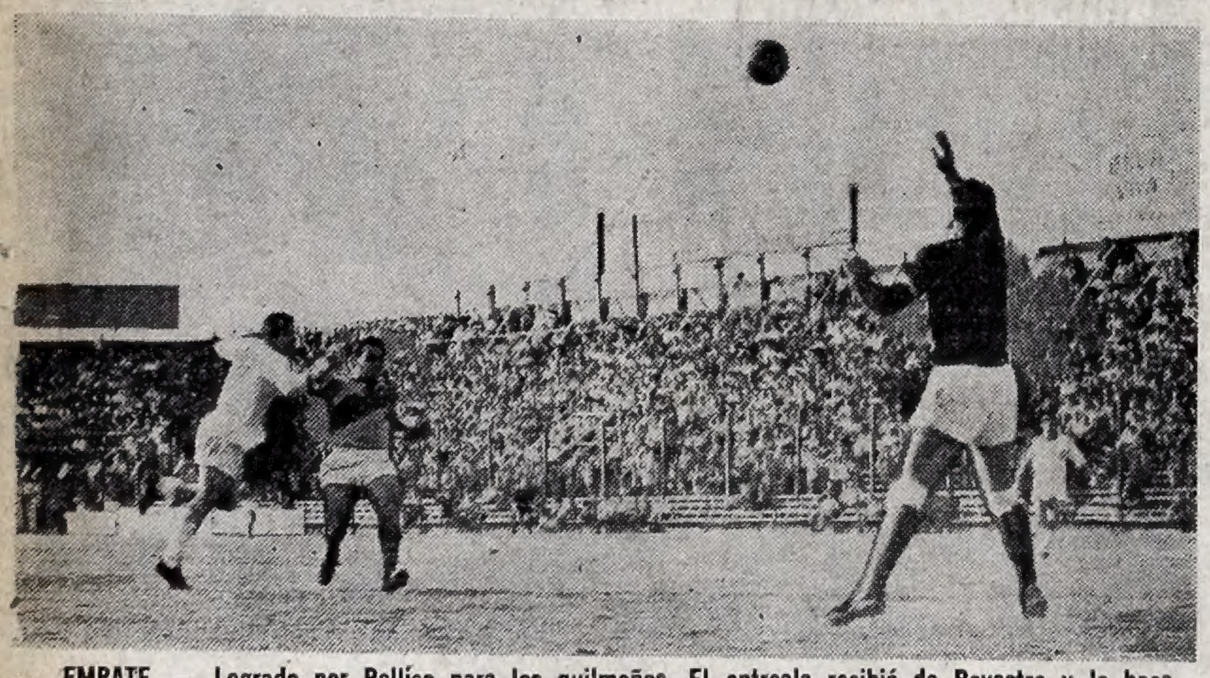

EMPATE. — Logrado por Pellico para los quilmeños. El entreala recibió de Bavastro y le hace pasar la pelota por sobre la cabeza a Lunardelli. Allí nació el repunte del ganador.

Quilmes 2 — Arsenal 1

QUILMES: Palmintieri; Casal y Lencinas; Lombardo, Spíndola y Sernia; Bavastro, Sivina, Ramírez, Pellice y Chaves. Arquero suplente: Casco. D.T. Castagnino.
ARSENAL: Lunardelli; Fernández y Urriste; Fiorentino, Carneglia y Pérez; Asensio, Ohuarriet, Grondona, Cid y Fraile. Arquero suplente: Ruiz. D.T. Elena.
Cancha: Quilmes. **Arbitro:** Artieda.
Goles en el primer tiempo: A los 16' Cid (A.S.) y a los 20' Pellico (Q.).
Gol en el segundo tiempo: A los 39' Bavastro (Q.).
Incidencias: A los 28' fue expulsado Fiorentino, por protestar los fallos.

TEMPLE PARA EL DESORDEN

Una desesperada defensa —la de Arsenal— no pudo soportar un intenso aunque desordenado ataque. Y así, por mediación de una jugada desafortunada, el equipo de Sarandí debió retirarse perdidoso. Pero ya en el campo, en los hechos, Quilmes había hecho más por salir triunfante.

En un encuentro por momentos desordenado, Quilmes apareció como el más templado, contrariando la actitud del rival, que tuvo un expulsado, y luego una acción criticable de su delantero Grondona, en perjuicio de Lencinas. Frente a este clima, la victoria quilmeña fue justa por lo presenciado en la segunda etapa. Buscó el local el gol, tuvo más trabazón en sus líneas, y ello, en definitiva, le reportó un triunfo merecido. Una experiencia más para Arsenal, que salió a conservar el empate y se encontró en pérdida. Después, ya era tarde para esbozar siquiera un repunte.

Mejor Quilmes en el comienzo. Más incisivo, pero con mucha retención de Ramírez y Bavastro en la zona de definición. Poco a poco, Arsenal se va adelantando en el campo, y empareja la lucha. A los 12', en una carga visitante, Cid es sancionado con off-side, cuando se encontraba en muy buena posición.

• Gol de Arsenal

Corrían 16' cuando Arsenal se pone en ventaja. Corner que toma Fraile, que es interceptado por Casal, pero su remate queda corto, aprovechando Cid para con tiro débil y bajo, hacer pasar la pelota por debajo de Palminteri, sansionando así la conquista.

• Empata Quilmes

Cuatro minutos después, a los 20 minutos, Quilmes logró igualar. Bavastro tocó hacia adentro para Pellico, quien hizo pasar la pelota por sobre la cabeza de Lunardelli, logrando la igualdad. Hubo protestas, por entender que Pellico estaba adelantado, pero el juez sanciona el gol.

Poco después Grondona es apercibido por el árbitro por protestar los fallos. Y casi al final de la etapa escapó Asencio, pero su tiro fue sacado al corner por el guardavalla de Quilmes. En seguida termina la etapa 1 a 1.

• Segundo Tiempo

Mejor Quilmes en la parte complementaria. Atacando constantemente frente a un Arsenal que se prodigó defensivamente, haciendo retroceder a sus delanteros. Dentro de este panorama, a los 28' el juez expulsó a Fiorentino por reiterados fouls.

• Gol de Quilmes

A los 39' se produjo el tanto de la victoria quilmeña. Ramírez arrancó por un costado y dio a Bavastro, quien se cerró y tiró fuerte. Cuando Lunardelli se disponía a atajar, la pelota pegó en Fernández y desviándose llegó a las mallas.

Sobre los 43' se produjo un remolino, a raíz de que Grondona empujó violentamente a Lencinas, haciéndolo caer contra el alambrado. Poco después terminó el match con la victoria quilmeña por 2 a 1.